



भारत सरकार
GOVERNMENT OF INDIA
पर्यावरण वन एवं जलवायु परिवर्तन मंत्रालय
MINISTRY OF ENVIRONMENT, FOREST
AND CLIMATE CHANGE

एकीकृत क्षेत्रीय कार्यालय
Integrated Regional Office
"केन्द्रीय पर्यावरण भवन"
"Kendriya Paryavaran Bhavan",
लिंक रोड नं-३ Link Road No. 3, E-5,
रविशंकर नगर/Ravi Shankar Nagar,
भोपाल (M.P.) Bhopal-462016 (M.P.)
Ph. 0755-2469707, 2466525
फैक्स नं./Fax No. 0755-2463102
अणुडाक / E-mail rowz.bpl-me@nic.in

File No. 6-MPA01/2021-BHO/118

Dated: 16.02.2021

To,

The Dy. Inspector General of Forests (FC)
M/o Env. Forest and Climate Change
Indira Paryavaran Bhawan
Jor Bagh Road
New Delhi- 110003.

Sub: Proposal for diversion of 160 ha forest land for relocation of forest village Karmajhiri in Seoni district under Pench Tiger Reserve Buffer Zone in the state of M.P.- reg.

Ref: Your letter No dated 15.12.2020.

With reference to above, kindly find enclosed herewith Site Inspection Report (SIR) for further necessary action at your end.

Encl.- SIR with enclosures.

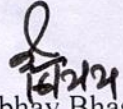
(B. Abhay Bhaskar)
Asstt. Inspector General of Forests (C)

SITE INSPECTION REPORT

PROPOSAL FOR DIVERSION OF 160 HA. OF FOREST LAND FOR RELOCATION OF FOREST VILLAGE KARMAJHIRI IN SEONI DISTRICT UNDER PENCH TIGER RESERVE BUFFER ZONE IN THE STATE OF MADHYA PRADESH.

Officers present during site inspection:-

1. Shri Bibhash Kumar Thakur, IFS, DDGF(C), IRO, Bhopal.
2. Shri B. Abhay Bhaskar, DCF(C), IRO, Bhopal
3. Field Director and Dy. Field Director, Satpura Tiger Reserve (STR).
4. Field staff of Forest Department, M.P.

Date of Inspection: 20/01/2021.

1. Legal Status of Forest land proposed for diversion.
 - a. Reserved Forests - 160.00 ha
 - b. Protected Forests - 00.00 ha

2. DSS report of the area:

Items	Proposed Area (ha)	DSS Area (ha)	Details (web portal)		
Proposed relocation site	160	159.25	1. Topo-sheet map : Yes 2. Geo-reference map: Yes 3. KML file Uploaded on web portal: Yes 4. Distance from nearest PA(Aerial Distance): 9.42 km away from Pench WLS and 600 meter away from buffer zone Pench WLS 5. Forest Cover (ha):		
			Open Forest	Scrub	NF Cover
			87	43	29

Items	Proposed Area (ha)	DSS Rule -I	DSS Rule -II
Proposed Diversion Area	160	1. Inviolat 2. Reason: Tiger Reserve	1. Not-inviolat

3. How the land proposed for diversion is to be utilized? : For relocation & rehabilitation of forest villages (houses, farmland and basic amenities like road, school, etc).
4. Whether the proposal involves any construction of buildings (including residential): Yes, houses, school, community buildings, playgrounds, roads, etc.
5. Total cost of Project. : Rs. 13,60,00,000 lakhs (as given in Part-I online)
6. Wild Life: Not given in Part-II. No direct sighting of wildlife during site inspection.

Whether the forest area proposed for diversion : Proposal is not a part of any protected area.

20/01/21

is important from Wildlife point of view or not

7. Aerial distance from the nearest boundary of any protected area :
1. A 9.42 km away from the Pench Tiger Reserve / Wildlife Sanctuary. / National Park.
 2. A 600m away from the Buffer zone of Pench Tiger Reserve.

8. Vegetation :

- a. Trees to be felled : 13,901 nos. are marked.
- b. Effect of removal on the general ecosystem in the area: For construction activity and farmland, it was told during site inspection that the fruit bearing trees shall not be felled as per standard protocol.
As per Part-II, Canopy Density is 0.4 and Eco-Class 3. The vegetation of area contain is miscellaneous forest with *Tectona grandis* as major species.

9. Background note of the proposal:

The relocation of forest villages Karmajhri will make available 140 ha of desirable meadow / grass land, which will support wide range of wildlife ranging from small insect to large herbivorous and simultaneously will form pray-base for carnivorous.

10. Compensatory Afforestation : Applicable as Para 2.3(i) of FCA Handbook 2019.

A	Whether land proposed / selected for compensatory afforestation is suitable for plantation and management point of view?	Details not submitted.
B	Whether land for compensatory afforestation is free from encroachment of other encumbrances?	Details not submitted.
C	Whether land for compensatory afforestation is important from religious or archeological point of view?	Details not submitted.
D	Land identified for raising compensatory afforestation is in how many patches? Whether patches area compact or not?	Details not submitted.
E	Maps with details	Details not submitted.
F	Compensatory afforestation area should be clearly shown on the map, patches wise and their contiguity to the forest area, etc.	Details not submitted.
E	Total financial outlay of 10 years CA programme	Details not submitted.

11. Whether proposal involves violation of Forest (Conservation) Act ? : No.
12. Whether the proposal involves rehabilitation of displaced people? : No.
13. Reclamation Plan : details and Financial Allocation : Not applicable.
14. Cost benefit ratio : Not given with the proposal.
15. Utility of project: The relocation of forest villages Karmajhiri from buffer area of Pench Tiger Reserve.



16. Number of Scheduled Cast and Scheduled Tribe involved in the Project: No, as per Part-I.
17. Compliance of FRA 2006-DC Certificate: U.A. had applied for FRA Certificate.
18. Whether the land being diverted has any socio-cultural / religious value : No.
19. Whether any sacred groves or very old growth of tree of forest exist in the area proposed for diversion? : No.
20. Recommendation of Nodal officer and the State government:
- The Nodal officer – recommended.
 - The State Government –recommended.
21. Details of comments of the APCCF (LM), MP on alternate routes/alignments for locating the projects. : Recommended by APCCF(LM), MP.
22. Observations of AIGF(C), IRO, Bhopal
- The proposal attracts Para 3.5 (Sl. No.2) (page no. 55) and Para 12.8 (page no. 89) of FCA Handbook 2019 as the project is for the relocation of the Karmajhari Forest Village from Buffer area of the Pench National Park.
 - The information was sought from IRO, Bhopal vide letter no. 11/01/2021 (A-I) and State Govt. reply dt. 18/01/2021 (A-II) (handed over during site inspection) is attached.
 - The U.A. needs to submit the justifications for the area to be vacated by the relocating peoples where in the peoples are leaving i.e. houses and shades and the land under cultivation or under common uses which is barren along with the KML file and area sought for diversion.
 - The Karmajhari Village area to be used for grass land development and herbivorous. In the event of approval of this project, grass land development will be followed by presence of carnivores. Thus, the place Karmajhari must not be developed / promoted for stay and guest house purpose on commercial grounds. All establishments for stay shall be closed.
 - The vacated village area and the forest compartment will be included in the Pench National Park.

Dated:३१/०१/२०२१.....

(B. Abhay Bhaskar)
AIGF (C)

Recommendations of DDGF(C), IRO, Bhopal :

In view of the details mentioned in the site inspection report of AIGF(C), the Undersigned *recommends* the proposal for the diversion of 160 Ha. of Forest Land for Relocation of Forest Village Karmajhiri in Seoni District under Pench Tiger Reserve Buffer Zone in The State of Madhya Pradesh under Forest (Conservation) Act 1980 on following conditions:

1. The proposal attracts Para 3.5 (Sl. No.2) (page no. 55) and Para 12.8 (page no. 89) of FCA Handbook 2019 as the project is for the relocation of the Karmajhari Forest Village from Buffer area of the Pench National Park.
2. The forest village compartment area shall be included in the Pench National Park and notified accordingly.

B2 9/2/21
(Bibhash Kumar Thakur)
DDGF(C),
IRO, Bhopal

Photographs of Site:





भारत सरकार
GOVERNMENT OF INDIA

पर्यावरण वन एवं जलवायु परिवर्तन मंत्रालय
MINISTRY OF ENVIRONMENT, FOREST
AND CLIMATE CHANGE

एकीकृत क्षेत्रीय कार्यालय
Integrated Regional Office
"केन्द्रीय पर्यावरण भवन",
"Kendriya Paryavaran Bhavan",
लिन्क रोड नं०-३ Link Road No. 3, E-5,
रविशंकर नगर/Ravi Shankar Nagar,
भोपाल (म० प्र०य० Bhopal-462016 (M.P.)
Ph.: 0755-2469707, 2466525
फैक्स नं./Fax No. 0755-2463102
अणुडाक / E-mail: rowz.bpl-mef@nic.in

File No. 6-MPA01/2021-BHO

Dated: 11/01/2021

To,

The PCCF & HoFF,
Govt. of MP, Forest Department,
Satpura Bhawan, Bhopal.

Sub.: Proposal for diversion of 160 ha. of Forest land for relocation of forest village Karmajhiri in Seoni District under Pench Tiger Reserve Buffer Zone in the State of Madhya Pradesh .

Ref: MoEF&CC, New Delhi letter No. 8-13/2020-FC dated 15.12.2020.

Sir,

With reference to the above mentioned subject and letter under reference, I am directed to inform you that the site inspection of **proposed forest area will be carried out by Shri Bibhash Kumar Thakur, DDGF(C) & Shri B. Abhay Bhaskar, AIGF (C), Integrated Regional Office, Bhopal on 19/01/2021 to 22/01/2021.**

During inspection the land proposed for diversion of 160.00 ha required for as well as forest land vacated by the Karmajhiri village in the Pench Tiger Reserve Buffer Zone will be inspected. The DSS analysis of as forest land to be vacated by the Karmajhiri village was carried out and it was observed that 367.57 ha KML file is submitted and out of which 51 ha is VDF, 174 ha is MDF, 03 ha in OF & 140 ha in open area. In this connection following information is requested:

1. The 367.57 ha KML file in respect to forest land vacated by the Karmajhiri village is uploaded which shows which 51 ha is VDF, 174 ha is MDF, 03 ha in OF & 140 ha in open area, thus why the VDF & MDF area was included in the Karmajhiri village?
2. The 367.57 ha KML file of Karmajhiri village shows some RCC structure which can be seen typically and separately identified as non village structure, thus kindly provide use the list of such structure ownership, year of construction, approval from competent authority and approval under F(C)A, 1980, if required and why those structure and area are being included in the area for relocation.
3. Kindly provide us the details of any court case and enquiry pending / completed against any of the RCC structure at Karmajhiri village under F(C)A, 1980 or any other act, rules, guideline or office procedure.
4. In the event of approval of this project, the list of structures / RCC structures proposed to be retained in the Karmajhiri village and its proposed use.
5. The details of number of families to be relocated in the 160 ha.

Further, it is requested to direct the Field Director, PTR and CCF, Seoni & Chhindwara to make necessary arrangements for site inspection, documents related to the proposed diversion area and land to be vacated inside the park and details related to above informations.

Tour Programme :

Sl. No	Date	From	To	Remarks
1	19/01/2021	Bhopal	Karmajhiri	By Road and halt at FRH, PTR.,
2	20/01/2021	Karmajhiri, Pench Tiger Reserve		1. Site Inspection of Karmajhiri Village being relocated. 2. Halt at FRH, PTR
3	21/01/2021	Karmajhiri	Chhindwara	1. Site Inspection of 160 ha forest land required for relocation of Karmajhiri Village. 2. Site Inspection of CA land in Chhindwara district. 3. Halt at FRH, Chhindwara
4	22/01/2021	Chhindwara	Bhopal	By Road.

Submitted, plz

(B. Abhay Bhaskar)
Asstt. Inspector General of Forests (C)

Copy to:

1. The Principal Secretary (Forests), Forest Department, Govt. of Madhya Pradesh, Bhopal.
2. The APCCF (LM) and Nodal Officer, Forest Department, Govt. of MP, Bhopal
3. The User Agency

Signature Not Verified

Digitally signed by ABHAY
BHASKAR
Date: 2021.01.11 16:00:11 IST

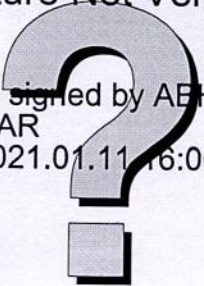



कार्यालय मुख्य वन संरक्षक एवं क्षेत्र संचालक
पेंच टाइगर रिजर्व, सिवनी (म.प्र.)

4-77

फोन : 07692 : 223794, फैक्स : 07692 : 223204, ई-मेल : fdpennp.sni@mp.gov.in, वेब साईट : www.penchtiger.co.in

क्रमांक / माचि. / 362
प्रति,

सिवनी / दिनांक / 18/1/21

Asstt. Inspector General of Forest (C)
Integrated Regional Office
Kendriya Paryavaran Bhavan
Link Road No 3, E-5
Ravishankar Nagar Bhopal

विषय :- वनग्राम कर्माझिरी के विस्थापन का वनसंरक्षण अधिनियम, 1980 के तहत पुनः
स्थापना का प्रस्ताव बाबत।

संदर्भ :- अपर प्रधान मुख्य वनसंरक्षक (भू-प्रबंध) भोपाल का पत्र क्रमांक / भू-प्रबंध /
विविध / 142 दिनांक 12.01.2021।

-0-

विषयांकित संदर्भित पत्र के तारतम्य में निवेदन है कि बिन्दु क्रमांक 1 से 5 तक की
जानकारी संलग्न प्रेषित है।

संलग्न - उपरोक्तानुसार

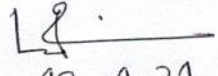
18-01-21
मुख्य वनसंरक्षक एवं क्षेत्र संचालक
पेंच टाइगर रिजर्व
सिवनी (म.प्र.)

क्रमांक / माचि. /
प्रतिलिपि-

सिवनी / दिनांक /

1. प्रधान मुख्य वनसंरक्षक (वन्यप्राणी) प्रगति भवन भोपाल ओर सूचनार्थ प्रेषित।
2. अपर प्रधान मुख्य वनसंरक्षक (भू-प्रबंध) सतपुड़ा भवन भोपाल ओर आपक पत्र
क्रमांक / भू-प्रबंध / विविध / 142 दिनांक 12.01.2021 में सूचनार्थ प्रेषित।

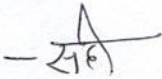
मुख्य वनसंरक्षक एवं क्षेत्र संचालक
पेंच टाइगर रिजर्व
सिवनी (म.प्र.)

बिन्दुवार क्रमांक -1

बिन्दु क्रमांक 1 - पेंच टाइगर रिजर्व, सिवनी के बफर जोन की प्रचलित कार्य आयोजना श्री चितरंजन त्यागी द्वारा बनाई गयी है कार्य आयोजना के भाग-3 परिशिष्ट I के पृष्ठ क्र 223 तालिका क्रमांक XXVII में कर्माझिरी वनग्राम 04 कक्षों का एरिया 367.12 हे. आवंटित बताई गयी है तदानुसार KML भेजी गयी है। (साफ्ट कापी संलग्न)

-0-

बिन्दु क्रमांक 2 - सूची संलग्न।

बिन्दु क्रमांक 3 - जानकारी निरंक है (सहपत्र संलग्न)

बिन्दु क्रमांक 4 - सूची संलग्न (बनी हुई संरचनाएँ यथावत रूप से उपयोग में रहेगी)

बिन्दु क्रमांक 5 - सूची संलग्न



उप संचालक
पेंच टाइगर रिजर्व, सिवनी

परिशिष्ट क्रमांक- XXVII

बफर क्षेत्र के अंतर्गत वनग्रामों का कक्षवार विवरण

क्र.	परिक्षेत्र	वनग्राम	वनखण्ड	पुराना कक्ष क्रमांक	नया कक्ष क्रमांक	नया क्षेत्रफल
1	अरी	मिर्चीवाडी	21 कुरई भाग	162	173	51.28
	अरी	मिर्चीवाडी	21 कुरई भाग	163	174	264.42
2	अरी	मोहगांव	22 आगरी भाग	142	218	26.36
	अरी	मोहगांव	21 कुरई भाग	189	230	189.79
3	अरी	मोहगांव	21 कुरई भाग	183	226	30.38
	अरी	सकाटा	21 कुरई भाग	168	179	11.27
	अरी	सकाटा	21 कुरई भाग	181	224	53.81
4	रुखड	सकाटा	21 कुरई भाग	182	225	42.86
	रुखड	बावनथडी	21 कुरई भाग	198	238	41.52
5	रुखड	बावनथडी	21 कुरई भाग	200	240	277.78
	रुखड	सांवगी	21 कुरई भाग	204	244	47.43
	रुखड	सांवगी	21 कुरई भाग	205	245	115.44
6	रुखड	रुखड/गंगाटोला	21 कुरई भाग	223	413	26.03
	रुखड	रुखड/गंगाटोला	21 कुरई भाग	226	416	81.90
	रुखड	रुखड/गंगाटोला	21 कुरई भाग	227	417	90.80
7	रुखड	नयेगांव	21 कुरई भाग	82	432	35.43
8	खवासा	कोठार	21 कुरई भाग	230	420	350.52
9	घाटकोहका	कर्माझिरी	25 खवासा भाग	95	330	115.48
	घाटकोहका	कर्माझिरी	20 गांगीनाला भाग	19	384	232.11
	घाटकोहका	कर्माझिरी	20 गांगीनाला भाग	43	385	57.50
	घाटकोहका	कर्माझिरी	20 गांगीनाला भाग	44	386	42.33
	घाटकोहका	कर्माझिरी	20 गांगीनाला भाग	20	390	35.18
10	घाटकोहका	मुरेर	20 गांगीनाला भाग	61	391	86.54

बिन्दु क्रमांक -2 की जानकारी

परिक्षेत्र घाटकोहका बफर वनग्राम कर्माङ्गिरी के विस्थापन जानकारी

बिन्दु क्रमांक-2 RCC संरचना

क्र.	RCC संरचना का नाम	स्वामित्व	निर्माण वर्ष	सक्षम अधिकारी द्वारा FCA 1980 के तहत स्वीकृत है अथवा नहीं	रिमार्क
1	2	3	4	5	6
1	वन विश्राम गृह	वन विभाग	1907	—	वन्यप्राणी प्रबंधन की दृष्टि से
2	बैरियर हट	वन विभाग	1988	—	वन्यप्राणी प्रबंधन की दृष्टि से
3	वन रक्षक निवास	वन विभाग	1991	—	वन्यप्राणी प्रबंधन की दृष्टि से
4	कक्ष .क्र. 4, 5	वन विभाग	1991	—	वन्यप्राणी प्रबंधन की दृष्टि से
5	कक्ष .क्र. 8, 9	वन विभाग	1994	—	वन्यप्राणी प्रबंधन की दृष्टि से
6	वायरलैस रूम	वन विभाग	1994	—	वन्यप्राणी प्रबंधन की दृष्टि से
7	डारमेन्ट्री	वन विभाग	1994	—	वन्यप्राणी प्रबंधन की दृष्टि से
8	स्टॉफ रूम	वन विभाग	1995	—	वन्यप्राणी प्रबंधन की दृष्टि से
9	डे-सेल्टर	वन विभाग	1996	—	वन्यप्राणी प्रबंधन की दृष्टि से
10	कक्ष .क्र. 6, 7	वन विभाग	1996	—	वन्यप्राणी प्रबंधन की दृष्टि से
11	कैन्टीन (रसोई)	वन विभाग	1998	—	वन्यप्राणी प्रबंधन की दृष्टि से
12	बीट प्रभारी (कोर)	वन विभाग	1998	—	वन्यप्राणी प्रबंधन की दृष्टि से
13	डाईनिंग हाल (भोजन)	वन विभाग	1999	632- AD PTN	वन्यप्राणी प्रबंधन की दृष्टि से

1	2	3	4	5	6
14	स्टाफ रूम	वन विभाग	1999	-	वन्यप्राणी प्रबंधन की दृष्टि से
15	गेमरेंज अधिकारी केम्प	वन विभाग	2000	-	वन्यप्राणी प्रबंधन की दृष्टि से
16	गेट प्रभारी केम्प	वन विभाग	2000	-	वन्यप्राणी प्रबंधन की दृष्टि से
17	गोदाम (विश्व खाद्य कार्यक्रम)	वन विभाग	2000	-	वन्यप्राणी प्रबंधन की दृष्टि से
18	परिक्षेत्र सहायक.केम्प(कोर)	वन विभाग	2000	-	वन्यप्राणी प्रबंधन की दृष्टि से
19	मोगली हट (1,2,3)	वन विभाग	2002	-	वन्यप्राणी प्रबंधन की दृष्टि से
20	किचन (मोगली हट)	वन विभाग	2002	-	वन्यप्राणी प्रबंधन की दृष्टि से
21	ड्राईवर रूम	वन विभाग	2002	-	वन्यप्राणी प्रबंधन की दृष्टि से
22	रिसर्च मीटिंग हाल	वन विभाग	2002	-	वन्यप्राणी प्रबंधन की दृष्टि से
23	स्टोर रूम	वन विभाग	2002	-	वन्यप्राणी प्रबंधन की दृष्टि से
24	स्टाफ रूम	वन विभाग	2002	-	वन्यप्राणी प्रबंधन की दृष्टि से
25	स्टॉफ रूम (रेस्ट हाऊस के पीछे)	वन विभाग	2002	-	वन्यप्राणी प्रबंधन की दृष्टि से
26	स्टॉफ रूम	वन विभाग	2005	-	वन्यप्राणी प्रबंधन की दृष्टि से
27	वनरक्षक केम्प (बफर)	वन विभाग	2007	-	वन्यप्राणी प्रबंधन की दृष्टि से
28	लॉगहट	वन विभाग	2008	-	वन्यप्राणी प्रबंधन की दृष्टि से
29	किचन (लॉगहट)	वन विभाग	2010	-	वन्यप्राणी प्रबंधन की दृष्टि से
30	एफ.डी. केम्प	वन विभाग	2010	-	वन्यप्राणी प्रबंधन की दृष्टि से
31	प्राथमिक शाला भवन	आ.ज.क.विभाग	2012	हाँ	मूलभूत सुविधा
32	सामुदायिक भवन (ग्रामीण)	वन विभाग	2013	-	मूलभूत सुविधा
33	आंगनबाड़ी भवन	आ.ज.क.विभाग	2015	-	मूलभूत सुविधा

132
DD

1	2	3	4	5	6
34	वाहन गैरेज	वन विभाग	2015	—	वन्यप्राणी प्रबंधन की दृष्टि से
35	सामुदायिक सांस्कृतिक एवं प्रशिक्षण केन्द्र	वन विभाग	2016	हाँ	वन्यप्राणी प्रबंधन की दृष्टि से
36	वनपाल निवास, विशेष	वन विभाग	2017	—	वन्यप्राणी प्रबंधन की दृष्टि से
37	उप संचालक हट	वन विभाग	2020	—	वन्यप्राणी प्रबंधन की दृष्टि से
38	किचन (उप संचालक हट)	वन विभाग	2020		वन्यप्राणी प्रबंधन की दृष्टि से

YBZ

उप संचालक
पेंच टाइगर रिजर्व, सिवनी

क्र./मा.चि./2021/ 123

सिवनी, दिनांक : 18/01/2021

प्रति,

उप संचालक

पेंच टाईगर रिजर्व सिवनी

विषय :- वनग्राम कर्माझिरी के विस्थापन का वन संरक्षण अधिनियम 1980 के तहत पुर्नस्थापना का प्रस्ताव बाबद्।

संदर्भ :- आपका पत्र क्रमांक/माचि/303 दिनांक 15.01.2021

उपरोक्त विषयांकित संदर्भित पत्रानुसार चाही गई जानकारी निम्नानुसार है :-

बिन्दु क्रमांक 02 :- वनग्राम कर्माझिरी के बफर जोन0, पेंच टाईगर रिजर्व सिवनी में हस्तांतरण के पूर्व उक्त वनग्राम में वन संरक्षण अधिनियम 1980 के तहत किसी कार्य हेतु अनुमति प्रदान नहीं की गई है। (पत्र क्र/माचि/1914 दिनांक 18/01/2011 दक्षिण सिवनी वनमण्डल)

बिन्दु क्रमांक 03 :- वनग्राम कर्माझिरी के बफर जोन, पेंच टाईगर रिजर्व सिवनी में हस्तांतरण के पूर्व उक्त वनग्राम में कोई न्यायालयीन प्रकरण, जांच लंबित नहीं है, तथा किसी भी आरसीसी निर्माण

(स्क्रू निकासी के लिए) की अनुमति वन संरक्षण अधिनियम 1980 के तहत नहीं दी गई है।

वन संरक्षक एवं पदेन

वनमण्डलाधिकारी

दक्षिण सिवनी वनमण्डल

सिवनी, दिनांक : /01/2021

पृ.क्र./मा.चि./2021/

प्रतिलिपि :- मुख्य वन संरक्षक सिवनी वृत्त सिवनी की ओर संदर्भित पत्र के तारतम्य में सूचनार्थ एवं आवश्यक कार्यवाही हेतु सादर संप्रेषित।

वन संरक्षक एवं पदेन

वनमण्डलाधिकारी

दक्षिण सिवनी वनमण्डल

कार्यालय वनमण्डलाधिकारी, दक्षिण सिवनी (सा.) वनमण्डल

क्रमांक/मा.चि./11/1914

सिवनी, दिनांक : 30.05.2011

प्रति,

जिला परियोजना समन्वयक,

जिला शिक्षा केन्द्र सिवनी

विषय :- परिक्षेत्र रूखड के वनग्राम कर्माझिरी में स्कूल निर्माण किये जाने की अनुमति प्रदान करने बाबद् ।
संदर्भ:- ग्राम पंचायत सरपंच परासपानी का पत्र क्र./क्यू/ग्रा.पं./2011, दिनांक 24/01/2011

- :-

उपरोक्त विषयांकित संदर्भित पत्रानुसार ग्राम पंचायत सरपंच परासपानी द्वारा वनग्राम कर्माझिरी में स्कूल निर्माण में व्यपवर्तित होने वाली वन भूमि 0.0144 हेक्ट. में स्कूल निर्माण की अनुमति अनुसूचित जनजाति एवं अन्य परम्परागत वन निवासी (वन अधिकारों की मान्यता) अधिनियम 2006 की धारा 3(2) के तहत सरकार प्रबंधित सुविधाओं हेतु वनभूमि के गैर वन उद्देश्यों हेतु विपथन के लिए रूखड परिक्षेत्र के अंतर्गत वनग्राम कर्माझिरी में स्कूल निर्माण की अनुमति हेतु आवेदन प्राप्त हुआ जिसका विवरण निम्नानुसार है -

क्र.	विकास खण्ड	परिक्षेत्र	कार्य का नाम	स्कूल की लंबाई (मी. में)	स्कूल की चौड़ाई (मी. में)	कुल रकबा (हे.में)	वन कक्ष /वनखण्ड क्र.	काटे जाने वाले वृक्षों की संख्या
1	2	3	4	5	6	7	8	9
1.	कुरई	रूखड	स्कूल निर्माण	52.60	29.60	0.0144	R-384, 20 गांगीवाडा	स्कूल निर्माण में वृक्षों की कटाई नहीं होना है ।

उपरोक्त स्कूल निर्माण की अनुमति मध्यप्रदेश शासन, वन विभाग के पत्र क्र. 5/6/2005/10-3, भोपाल दिनांक 17/05/2005 एवं प्रधान मुख्य वन संरक्षक (भू-प्रबंध) के पत्र क्र./एफ-11/सम./10-11/284, भोपाल दिनांक 28.01.2011 में दर्शित निम्नलिखित शर्तों के अधीन स्कूल निर्माण की स्वीकृति प्रदान की जाती है -

1. वन क्षेत्र में आपके द्वारा प्रस्तावित स्थान को हस्तांतरित नहीं किया जावेगा ।
2. मिट्टी/मुरम/गिट्टी आदि वन क्षेत्र से नहीं ली जावेगी ।
3. वन क्षेत्र में पत्थर तोड़ने की अनुमति नहीं होगी । पूर्व से ही निर्मित सामग्री का स्कूल निर्माण हेतु उपयोग किया जावेगा ।
4. वृक्षों की कटाई किसी भी परिस्थिति में नहीं की जावेगी एवं वृक्षों को किसी प्रकार की हानि न हो, सुनिश्चित किया जावेगा ।
5. वन क्षेत्र को कहीं भी नहीं तोड़ा जावे ।
6. वन भूमि पर श्रमिक कैम्प नहीं लगाये जावेंगे ।
7. सूर्यास्त के पश्चात् कोई कार्य नहीं किया जायेगा ।
8. स्कूल निर्माण कार्य के दौरान यदि वन क्षेत्र में कोई नुकसान होता है तो कार्यान्वित करने वाली एजेंसी परियोजना लागत पर ऐसे नुकसान की भरपाई करेगी । नुकसान का निर्धारण इस वनमण्डल द्वारा किया जावेगा ।
9. उल्लेखित शर्तों के उल्लंघन पाये जाने पर जिला परियोजना समन्वयक जिला शिक्षा केन्द्र सिवनी (म.प्र.) के नामजद वन अपराध पंजीबद्ध कर नियमानुसार कार्यवाही कर दी जावेगी ।
10. इस प्रकार स्कूल निर्माण का कार्य अधोलिखित स्थान पर ही किया जावेगा ।

अतः उपरोक्तानुसार शर्तों का पालन करते हुए पत्र में दर्शित कॉ.क्र. 7 में लिखित क्षेत्र के अधीन ही कार्य कराया जाना सुनिश्चित करें ।

वनमण्डलाधिकारी
दक्षिण सिवनी (सा.) वनमण्डल

प्रतिलिपि :-

1. प्रधान मुख्य वन संरक्षक, म.प्र. भोपाल की ओर सूचनार्थ सादर सम्प्रेषित।
2. मुख्य वन संरक्षक, (भू.प्र.) म.प्र.भोपाल की ओर सूचनार्थ सादर सम्प्रेषित।
3. सचिव म.प्र. शासन वन विभाग की ओर सूचनार्थ सादर सम्प्रेषित।
4. मुख्य वन संरक्षक, वन वृत्त, सिवनी की ओर सूचनार्थ सम्प्रेषित।
5. कलेक्टर/अध्यक्ष, जिला वनाधिकार समिति सिवनी की ओर सूचनार्थ एवं आवश्यक कार्यवाही हेतु अग्रेषित।
6. उप वनमण्डलाधिकारी, रूखड़ को सूचनार्थ एवं आवश्यक कार्यवाही हेतु अग्रेषित।
7. परिक्षेत्र अधिकारी, रूखड़ (सा.) परिक्षेत्र को सूचनार्थ एवं आवश्यक कार्यवाही हेतु अग्रेषित। वे कृपया स्कूल निर्माण कार्य शर्तों के अधीन मौके पर होना सुनिश्चित करें तथा शर्तों का उल्लंघन किये जाने पर नियमानुसार प्रकरण पंजीबद्ध कर वन संरक्षण अधिनियम 1980 के उल्लंघन संबंधी कार्यवाही करना सुनिश्चित करें।
8. सरपंच ग्राम पंचायत परासपानी को उनके संदर्भित प्रस्ताव के तारतम्य में सूचनार्थ एवं आवश्यक कार्यवाही हेतु अग्रेषित। वे कृपया शर्तों के अधीन कार्य कराया जाना सुनिश्चित करें।

वनमण्डलाधिकारी,

दक्षिण सिवनी (सा.) वनमण्डल

On

बिन्दु क्रमांक -4 की जानकारी

परिक्षेत्र घाटकोहका बफर वनग्राम कर्माङ्गिरी के विस्थापन उपरांत आवश्यक भवनों की जानकारी

बिन्दु क्रमांक-4 RCC संरचना

क्र.	RCC संरचना का नाम	स्वामित्व	निर्माण वर्ष	सक्षम अधिकारी द्वारा FCA 1980 के तहत स्वीकृत है अथवा नहीं	भवन विस्थापन उपरांत आवश्यक है अथवा नहीं
1	2	3	4	5	7
1	वन विश्राम गृह	वन विभाग	1907	—	है
2	बैरियर हट	वन विभाग	1988	—	है
3	वन रक्षक निवास	वन विभाग	1991	—	है
4	कक्ष .क्र. 4, 5	वन विभाग	1991	—	है
5	कक्ष .क्र. 8, 9	वन विभाग	1994	—	है
6	वायरलैस रूम	वन विभाग	1994	—	है
7	डारमेन्ट्री	वन विभाग	1994	—	है
8	स्टॉफ रूम	वन विभाग	1995	—	है
9	डे-सेल्टर	वन विभाग	1996	—	है
10	कक्ष .क्र. 6, 7	वन विभाग	1996	—	है
11	कैन्टीन (रसोई)	वन विभाग	1998	—	है
12	बीट प्रभारी (कोर)	वन विभाग	1998	—	है
13	डाईनिंग हाल (भोजन)	वन विभाग	1999	—	है
14	स्टाफ रूम	वन विभाग	1999	—	है
15	गेमरेंज अधिकारी केम्प	वन विभाग	2000	—	है
16	गेट प्रभारी केम्प	वन विभाग	2000	—	है
17	गोदाम (विश्व खाद्य कार्यक्रम)	वन विभाग	2000	—	है
18	परिक्षेत्र सहायक.केम्प(कोर)	वन विभाग	2000	—	है
19	मोगली हट (1,2,3)	वन विभाग	2002	—	है
20	किचन (मोगली हट)	वन विभाग	2002	—	है
21	ड्राईवर रूम	वन विभाग	2002	—	है
22	रिसर्च मीटिंग हाल	वन विभाग	2002	—	है
23	स्टोर रूम	वन विभाग	2002	—	है

DD PIR

1	2	3	4	5	7
24	स्टाफ रूम	वन विभाग	2002	—	है
25	स्टॉफ रूम (रेस्ट हाऊस के पीछे)	वन विभाग	2002	—	है
26	स्टॉफ रूम	वन विभाग	2005	—	है
27	वनरक्षक केम्प (बफर)	वन विभाग	2007	—	है
28	लॉगहट	वन विभाग	2008	—	है
29	किचन (लॉगहट)	वन विभाग	2010	—	है
30	एफ.डी. केम्प	वन विभाग	2010	—	है
31	प्राथमिक शाला भवन	आ.ज.क.विभाग	2012	हाँ	शासकीय उपयोग हेतु आवश्यक है
32	सामुदायिक भवन (ग्रामीण)	वन विभाग	2013	—	शासकीय उपयोग हेतु आवश्यक है
33	आंगनबाड़ी भवन	आ.ज.क.विभाग	2015	—	शासकीय उपयोग हेतु आवश्यक है
34	वाहन गैरेज	वन विभाग	2015	—	है
35	सामुदायिक सांस्कृतिक एवं प्रशिक्षण केन्द्र	वन विभाग	2016	हाँ	है
36	वनपाल निवास, विशेष	वन विभाग	2017	—	है
37	उप संचालक हट	वन विभाग	2020	—	है
38	किचन (उप संचालक हट)	वन विभाग	2020	—	है

H32

उप संचालक
पेंच टाड़गर रिजर्व, सिवनी

कर्माक्षिरी विस्थापन के परिवारों की मूल भूत जानकारी (प्रेषित प्रस्ताव अनुसार विकल्प 1 के हितग्राही)

पट्टे धारी	क्र.	हितग्राही का नाम	पिता/पति का नाम	जाति	जन्म तिथी	योग्यता	आधार नं.	पट्टा नं.	रिस्ता	उम्र	विकल्प	डबल विकल्प
1	1	उधो सरयाम	दूनु सरयाम	गौड	01/01/1952	-	361812901967	173700273	स्वयं	66 वर्ष	I	
	3	आशीष उइके	धरम उइके	गौड	04/06/1996	6 वीं	797352066055		नाती	22 वर्ष	I	
	4	शिशुपाल उइके	धरम उइके	गौड	10/06/1998	10 वीं	347764131397		नाती	20 वर्ष	I	
	8	माया सरयाम	रामकुमार	गौड	24/10/2001	10 वीं	484057944020		पुत्री	17 वर्ष	I	
	9	छाया सरयाम	रामकुमार	गौड	19/09/1999	हाई स्कूल	541807423615		पुत्री	19 वर्ष	I	
	15	अस्विनी सरयाम	एन कुमार	गौड	09/08/2002	-	266502731725		पुत्री	16 वर्ष	I	
	25	सूलोचना बट्टी	लखन बट्टी	गौड	10/09/1992	10 वीं	625246494760		पुत्री	26 वर्ष	I	
	26	कल्पना बट्टी	लखन बट्टी	गौड	25/11/1997	बी.एस.सी.	461644671954		पुत्री	21 वर्ष	I	
	27	दीपा बट्टी	लखन बट्टी	गौड	05/08/1997		272546159333		पुत्री	31 वर्ष	I	
	28	अरविन्द बट्टी	लखन बट्टी	गौड	05/04/1998		560793205525		पुत्र	20 वर्ष	I	
	33	नरेश कर्वेती	गौतम कर्वेती	गौड	02/04/1994	9 वीं	325145448851		पुत्र	24 वर्ष	I	
	35	अजय कर्वेती	गौतम कर्वेती	गौड	15/04/1999	9 वीं	705795186886		पुत्र	19 वर्ष	I	
7	38	मखन इनवाती	सेहगू इनवाती	गौड	07/10/1942		209160381791	173702988	स्वयं	76 वर्ष	I	
	46	दीपक कर्वेती	तेजसिंह	गौड	01/01/1994		610057159835		पुत्र	24 वर्ष	I	
	47	दीपा कर्वेती	तेजसिंह	गौड	08/06/1997	8 वीं	763190280769		पुत्री	21 वर्ष	I	
	48	कन्हैया कर्वेती	तेजसिंह	गौड	20/01/2000	8 वीं	746147264155		पुत्र	18 वर्ष	I	
11	50	अम्मू इनवाती	सकाराम	गौड	12/06/1967		314014904951	173702968	स्वयं	51 वर्ष	I	
	63	विनोद कुमरे	अमर लाल कुमरे	गौड	01/01/1993		411649857763		पुत्र	25 वर्ष	I	
	64	विशाल कुमरे	अमर लाल कुमरे	गौड	13/05/1999	5 वीं	598087792464		पुत्र	19 वर्ष	I	
15	66	बुधिया बाई	रामसा मर्सकोले	गौड	01/01/1942		673527372864	173700274	स्वयं	76 वर्ष	I	
	70	वासुदेव	महेश कुमार	गौड	01/05/2000	8 वीं	426422889557		पुत्र	18 वर्ष	I	
	75	मनोज	शिवप्रसाद	गौड	10/05/2000	10 वीं	740310498205		पुत्र	18 वर्ष	I	
	76	मंगलेश्वर	शिवप्रसाद	गौड	03/05/2001	8 वीं	636806477801		पुत्र	17 वर्ष	I	
	85	रामप्यारी	गनेश लाल	गौड	01/01/1954		362431002829		माँ	58 वर्ष	I	
	86	कुमारी मंजु	हिरदे सिंह	गौड	02/03/1999	10 वीं	635751510653		पुत्री	19 वर्ष	I	

DPPT

87	कुमारी सोनम	हिरदे सिंह	गौड	25/11/2000	11 वीं	244202320786	पुत्री	18 वर्ष	I
88	मुकेश	हिरदे सिंह	गौड	25/11/2000	12 वीं	595526478222	पुत्र	18 वर्ष	I
91	रैतो	दादुलाल	गौड	07/10/1959		685490824268	मौ	59 वर्ष	I
95	समरलाल	धन्नु	गौड	03/01/1992	5 वीं	657361000716	पुत्र	26 वर्ष	I
22	बकसी	जेट्टू	गौड	01/01/1941		447503893151	स्वयं	77 वर्ष	I
103	रोहित	मेहतरसिंह	परधान	09/07/2000	12 वीं	367303738520	पुत्र	18 वर्ष	I
24	दशरथ	बकसी	गौड	01/01/1967		262829399509	स्वयं	51 वर्ष	I
108	अनुराधा	दसस्थ	गौड	16/12/1996	8 वीं	954263602912	पुत्री	22 वर्ष	I
109	कु. एनोकला	दसस्थ	गौड	05/11/1998	9 वीं	249809562079	पुत्री	20 वर्ष	I
110	अरविन्द कुमार	दसस्थ	गौड.	16/01/2001	.8 वीं	623805133893	पुत्र	17 वर्ष	I
25	बिसन	तीजू	गौड	01/01/1945		466117310347	स्वयं	73 वर्ष	I
115	दिनेश	सोहन	गौड	15/02/1992	5 वीं	551464117168	पुत्र	26 वर्ष	I
28	अजब सिंह	झक्कन	गौड	28/01/1958	5 वीं	774305196033	स्वयं	60 वर्ष	I
121	कु. शारदा	अजबसिंह	गौड	05/05/1991	12 वीं	547052626210	पुत्री	27 वर्ष	I
122	कु. सरस्वती	अजबसिंह	गौड	08/01/1998	8 वीं	359314717397	पुत्री	20 वर्ष	I
29	भारत	जौहरी	गौड	01/01/1941		921395820635	स्वयं (मृत)	77 वर्ष	I
146	अशोक	लाला	गौड	25/07/1996		658878877879	पुत्र	22 वर्ष	I
155	बालकिशोर	मेहतरलाल	गौड	08/06/1995	8 वीं	627040280891	पुत्र	23 वर्ष	I
175	कु. सीमा	अतर लाल	गौड	10/07/1996	11 वीं	312757494883	पुत्री	22 वर्ष	I
176	इन्द्रपाल	अतर लाल	गौड	23/01/1998	10 वीं	538232836278	पुत्री	20 वर्ष	I
34	अमर सिंह	लीटू	परधान	15/05/1958		405637983531	स्वयं	60 वर्ष	I
185	श्यामा	अमर सिंह	परधान	08/08/1994	6 वीं	309816837913	पुत्री	25 वर्ष	I
35	छतरसिंह	पन्नु	गौड	27/10/1968		357748163873	स्वयं	50 वर्ष	I
36	सोमती	पुन्नु	गौड	07/05/1941		284343401238	स्वयं (मृत)	79 वर्ष	I
201	राजेश	बुधमान	गौड	03/05/2000	8 वीं	427778434106	पुत्र	17 वर्ष	I
204	विदेश	बृजलाल	गौड	21/01/2000	8 वीं	733996750572	पुत्र	18 वर्ष	I
205	राकेश	बृजलाल	गौड	05/04/2001	8 वीं	932758674451	पुत्र	17 वर्ष	I
209	आरती	मोहनलाल	परधान	21/02/1999	5 वीं	313515037029	पुत्री	19 वर्ष	I

High
DD
PTL

	210	ज्योति	मोहनलाल	परधान	05/03/2001	8 वीं	465379757692		पुत्री	17 वर्ष	I	
	216	अकलो बाई	परताप इनवाती	गौड	01/01/1948		288859674006		माँ	70 वर्ष	I	
40	218	दिलीप कुमरे	बिसनलाल	परधान	01/01/1981	5 वीं	379474449203	173702977	स्वयं	39 वर्ष	I	
	222	ईश्वर मजावी	सकरसिंह	गौड	01/01/1986		856706079387		पुत्र	32 वर्ष	I	
43	230	मोहन मरावी	बिसन	गौड	27/05/1976		728215735795	173702985	स्वयं	42 वर्ष	I	II
	233	विजति	मोहन	गौड	01/02/1999	10 वीं	945141913263		पुत्री	19 वर्ष	I	
	234	पवन्ति	मोहन	गौड	02/02/2001	10 वीं	442343188962		पुत्री	17 वर्ष	I	
	244	गुलाबवती	गुरुदयाल	गौड	01/01/1996		908868194498		पुत्री	21 वर्ष	I	
	245	भावना	गुरुदयाल	गौड	09/03/1999		251592118600		पुत्री	18 वर्ष	I	
	246	साधना	गुरुदयाल	गौड	01/01/2001		782475040832		पुत्री	17 वर्ष	I	
	255	देवीप्रसाद	उदल	गौड	05/04/1995		970768435657		पुत्र	23 वर्ष	I	
	256	दुर्गेश	उदल	गौड	05/04/1998		621351699348		पुत्र	20 वर्ष	I	
47	259	बीरनलाल	शोभेलाल	गौड	01/01/1984		642070278962	173702980	स्वयं	34 वर्ष	I	
	268	हिरोंदा	शोभेलाल	गौड	12/06/1986		936712144311		पुत्री	32 वर्ष	I	
	277	भीम	घुड़न सिरसाम	गौड	01/07/1998	बी.ए.	693369712909		पुत्र	20 वर्ष	I	
										योग	68	

88
DD
PR

125	चन्द्रमोज	अजबसिंह	गौड	20/07/1994	8 वीं	509129218088		पुत्र	24 वर्ष	II
137	गोरिलाल	भारत	गौड	02/04/1978		863352580243		पुत्र	40 वर्ष	II
30	लाला	दूबे	गौड	05/02/1955		274092609392	173700280	स्वयं	63 वर्ष	II
144	यशवंत	लाला	गौड	05/06/1989		297510537493		पुत्र	29 वर्ष	II
147	धनराज	चैनसिंह	गौड	10/05/1989		714746892626		स्वयं	28 वर्ष	II
152	मेहतर लाल	भारत	गौड	01/01/1976		264243091951	पट्टा नहीं है	स्वयं	42 वर्ष	II
154	बालगोविन्द	मेहतलाल	गौड	12/02/1992	5 वीं	648259395240		पुत्र	26 वर्ष	II
160	बालकराम	मेहतलाल	गौड	02/01/1990		694511143396	पट्टा नहीं है	स्वयं	28 वर्ष	II
31	उदयोग	मेहताप	गौड	01/01/1985	8 वीं	571278504119	173702992	स्वयं	39 वर्ष	II
32	अम्मो बाई	मेहताप	गौड	01/01/1947		535885756219	173700293	स्वयं	71 वर्ष	II
168	हरिप्रसाद	छतर	गौड	08/08/1990		980058446546		स्वयं	28 वर्ष	II
33	अतर लाल	पूनु धूर्व	गौड	01/01/1970		278593604582	173700292	स्वयं	48 वर्ष	II
177	बलवान सिंह	पदम सिंह	गौड	01/01/1984		794401687809	पट्टा नहीं है	स्वयं	34 वर्ष	II
183	कैलाश	अमर सिंह	परधान	10/08/1988	5 वीं	295570267025		पुत्र	28 वर्ष	II
184	धनेन्द्र	अमर सिंह	परधान	20/01/1992	8 वीं	827029655395		पुत्र	27 वर्ष	II
186	ईश्वर	अमर सिंह	परधान	07/07/1984	5 वीं	923044655890	पट्टा नहीं है	स्वयं	32 वर्ष	II
190	उमाप्रसाद	अमरसिंह	परधान	04/01/1986		760673130484	पट्टा नहीं है	स्वयं	31 वर्ष	II
195	गयाप्रसाद	छतरसिंह	गौड	30/11/1993	5 वीं	581406503053		स्वयं	27 वर्ष	II
37	बुधमान	पदम सिंह	गौड	28/01/1982		477173600421	173702982	स्वयं	35 वर्ष	II
200	राजेन्द्र	बुधमान	गौड	12/06/1999	9 वीं	645791837735		पुत्र	18 वर्ष	II
202	ब्रजलाल उइके	भारत लाल	गौड	13/03/1984		300824762263	173702983	स्वयं	34 वर्ष	II
207	मोहनलाल	धनराज	परधान	09/07/1967		764654620719	पट्टा नहीं है	स्वयं	51 वर्ष	II
39	राजकुमार	परताप इनवाती	गौड	02/02/1977	3 री	380875351719	173702984	स्वयं	43 वर्ष	II
42	मंगलसा	शूरसिंह	गौड	01/01/1960		580051383357	173702991	स्वयं	58 वर्ष	II
232	विजय	मोहन	गौड	25/05/1998	8 वीं	350776559413		पुत्र	30 वर्ष	II
238	राजाराम	शेरसिंह	गौड	20/01/1990		493659691599		पुत्र	28 वर्ष	II
241	राजेश	शेरसिंह	गौड	01/01/1992		852590571952		पुत्र (शेरसिंह)	27 वर्ष	II
242	गुरुदयाल	महताप	गौड	01/01/1973		726104701552	पट्टा नहीं है	स्वयं	45 वर्ष	II
45	बादल	महताप	गौड	20/06/1970		493848073284	173702989	स्वयं	48 वर्ष	II
250	लक्ष्मीप्रसाद	बादल	गौड	14/07/1997		800108473776		पुत्र	21 वर्ष	II

32
DTJ
P12

ऐसे हितग्राही जिन्होंने पावती दी है किन्तु परिक्षेत्र से प्राप्त सूची में नाम शामिल नहीं है। जिनका परीक्षण किया जाना होगा।

पट्टे धारी	क्र.	हितग्राही का नाम	पिता/पति का नाम	जाति	जन्म तिथी	योग्यता	आधार नं.	पट्टा नं.	रिस्ता	उम्र	विकल्प
	1	विजय	मंगलसा							26	I
	2	उमद लाल	छोटे लाल							62	I
	3	पदम सिंह	तोड़ सिंह							60	I
	4	सोनी बाई	मदन							55	I
	5	उमाशंकर	रामसा								I
	6	प्रहलाद	सुखलाल							18	II
	7	सकरसिंह	तीजू							57	II
	8	बिसनलाल	लीटू							63	II
	9	विनोद	सोहन							16	II

योग 9

विकल्प 1	68
विकल्प 2	64
अन्य शामिल	9
योग	141
मृत	3
योग	138

BR
DO
17/12

GIS BASED DSS INFORMATION

(MoEF & CC FSI DECISION SUPPORT SYSTEM GEOPORTAL)

Proposal No.: FP/MP/FVC/39952/2019-160 Ha		Date: 11 Januray, 2021
Project type :Relocation/Rehabtation	State :Madhya Pradesh	District :Seoni

Items	Proposed Area (ha)	DSS Area (ha)	Details (web portal)								
Proposed relocation site	160	159.25	<ol style="list-style-type: none"> 1. Topo-sheet map : Yes 2. Geo-reference map: Yes 3. KML file Uploaded on web portal: Yes 4. Distance from nearest PA(Aerial Distance): 9.42 km away from Pench WLS and 600 meter away from buffer zone Pench WLS 5. Forest Cover (ha): <table border="1" style="margin-left: 20px; border-collapse: collapse; width: 100%;"> <thead> <tr> <th style="width: 33%;">Open Forest</th> <th style="width: 33%;">Scrub</th> <th style="width: 33%;">NF Cover</th> </tr> </thead> <tbody> <tr> <td style="text-align: center;">87</td> <td style="text-align: center;">43</td> <td style="text-align: center;">29</td> </tr> </tbody> </table> 	Open Forest	Scrub	NF Cover	87	43	29		
Open Forest	Scrub	NF Cover									
87	43	29									
Village Site		367.57	<ol style="list-style-type: none"> 1. KML file Uploaded on web portal: Yes 2. Distance from nearest PA(Aerial Distance): falling in Pench Tiger reserve NP 3. Forest Cover (ha): <table border="1" style="margin-left: 20px; border-collapse: collapse; width: 100%;"> <thead> <tr> <th style="width: 25%;">VDF</th> <th style="width: 25%;">MDF</th> <th style="width: 25%;">OF</th> <th style="width: 25%;">NF Cover</th> </tr> </thead> <tbody> <tr> <td style="text-align: center;">51</td> <td style="text-align: center;">174</td> <td style="text-align: center;">3</td> <td style="text-align: center;">140</td> </tr> </tbody> </table> 	VDF	MDF	OF	NF Cover	51	174	3	140
VDF	MDF	OF	NF Cover								
51	174	3	140								

Items	Proposed Area (ha)	DSS Rule -I	DSS Rule -II
Proposed Diversion Area	160	<ol style="list-style-type: none"> 1. Inviolat 2. Reason: Tiger Reserve 	<ol style="list-style-type: none"> 1. Not-inviolat

GIS BASED DSS INFORMATION
(MoEF & CC FSI DECISION SUPPORT SYSTEM GEOPORTAL)



Figure: Google Earth View of Proposed Diversion

GIS BASED DSS INFORMATION

(MoEF & CC FSI DECISION SUPPORT SYSTEM GEOPORTAL)

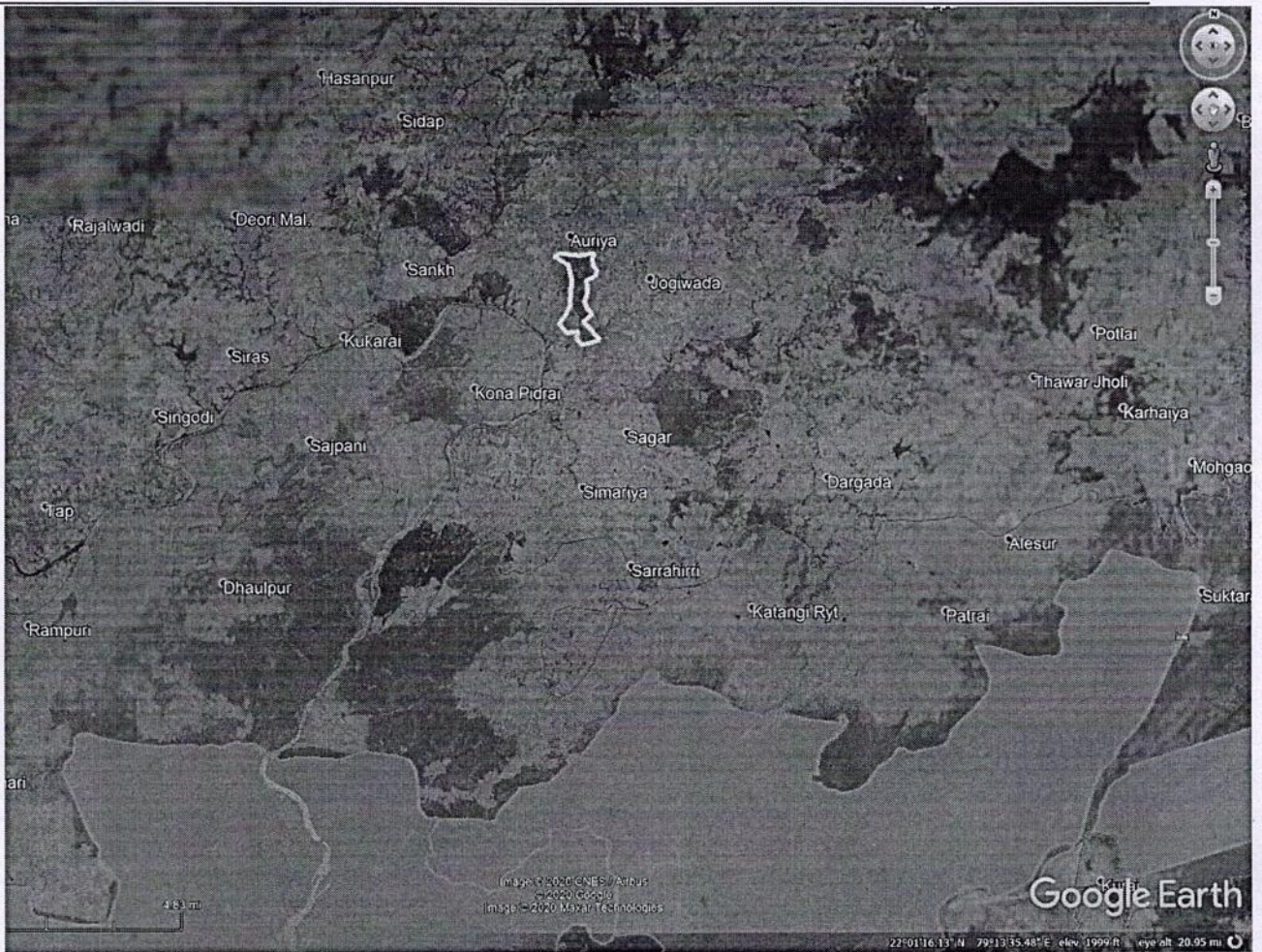
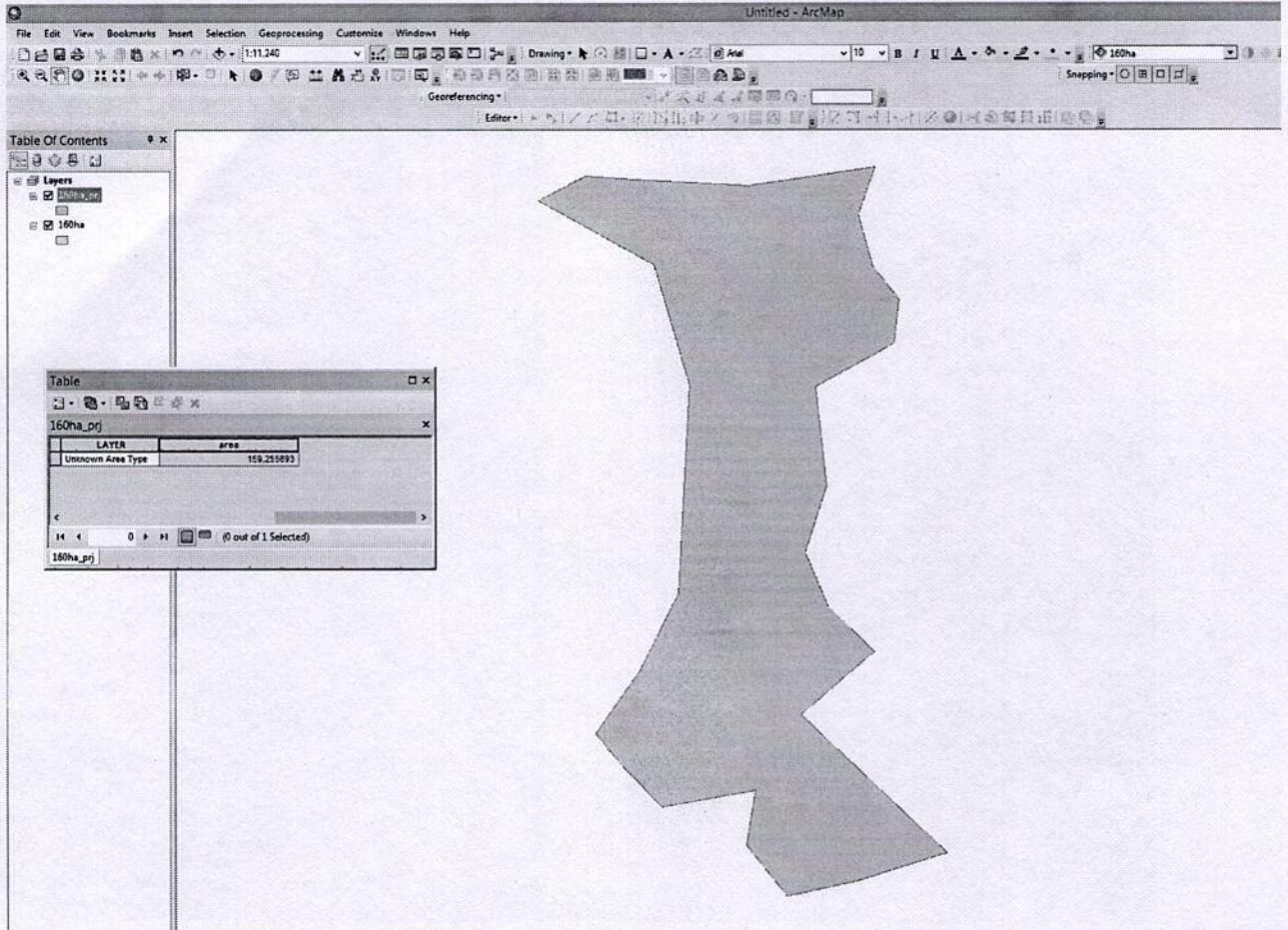

Figure: Google Earth View of Proposed Diversion (the polygon touches tiger reserve)

GIS BASED DSS INFORMATION

(MoEF & CC FSI DECISION SUPPORT SYSTEM GEOPORTAL)

Proposed (KML) Land Cover Information: 159.25 Ha



GIS BASED DSS INFORMATION

(MoEF & CC FSI DECISION SUPPORT SYSTEM GEOPORTAL)

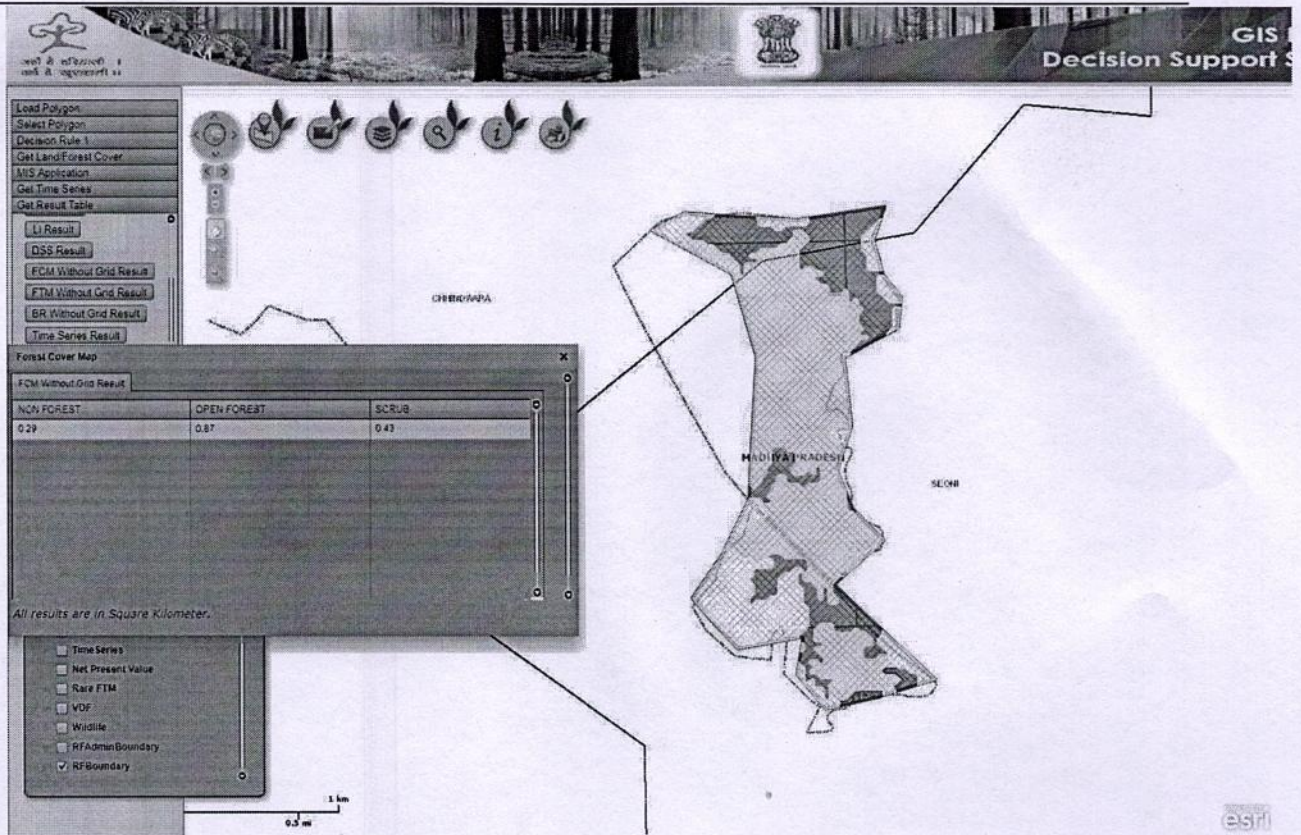

Figure: DSS View of Proposed Diversion

Area of the Land (Software calculated) is 159.25 ha. In terms of standards followed in ISFR 2019 (interpretation of satellite data period Oct.-Dec.2017-Jan.-March, 2018) regarding density classes:

All results are in square kilometers

FCM Analysis:

Open Forest	Scrub	Non Forest
0.87	0.43	0.29

FTM Analysis:

3 B/C 1 c slightly Mist teak Forest	5 A/C 3 Southern Dry Mixed Deciduous Forest	Non Forest
0.13	0.49	0.97

BR Analysis:

Medium	Non Forest
1.17	0.42

GIS BASED DSS INFORMATION

(MoEF & CC FSI DECISION SUPPORT SYSTEM GEOPORTAL)

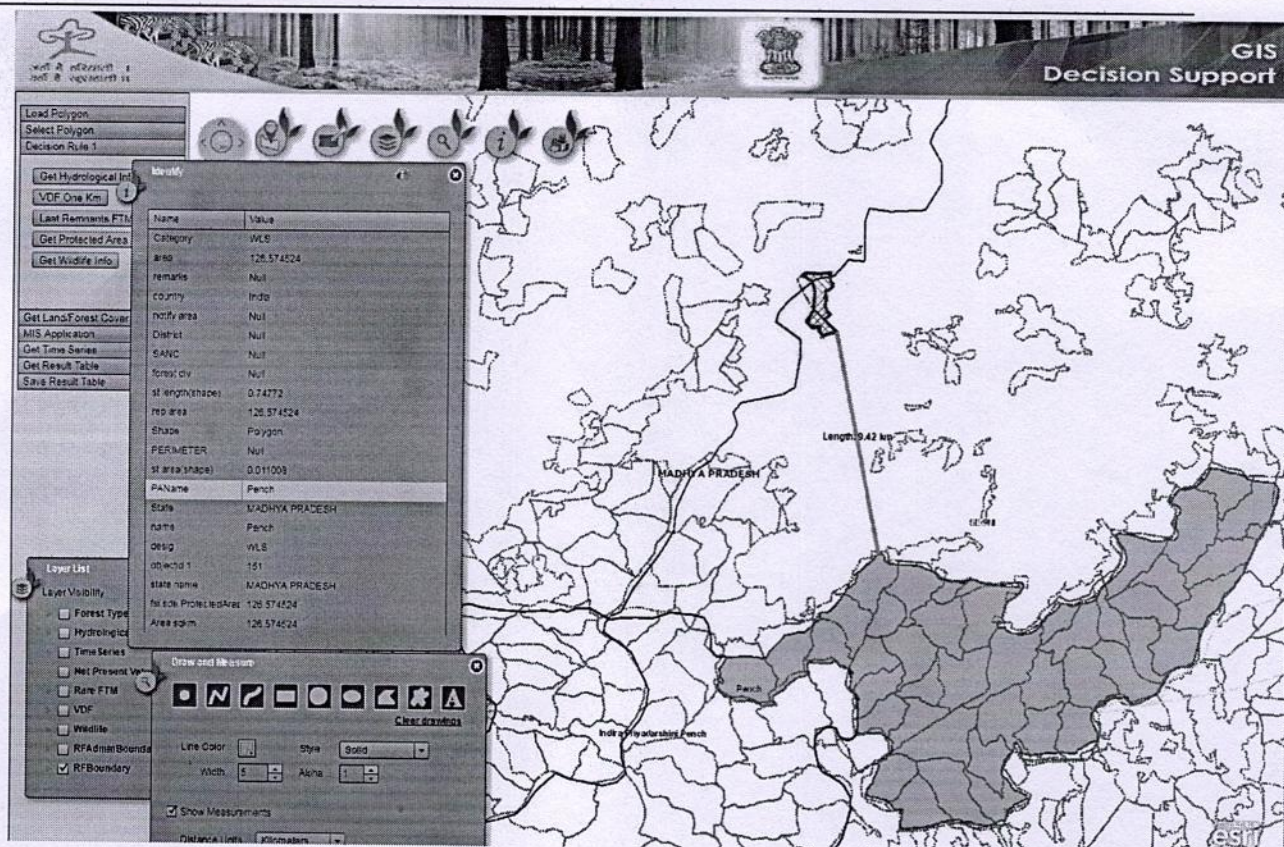

Figure: DSS View of Proposed Diversion (9.42 km away from Pench WLS)

GIS BASED DSS INFORMATION

(MoEF & CC FSI DECISION SUPPORT SYSTEM GEOPORTAL)

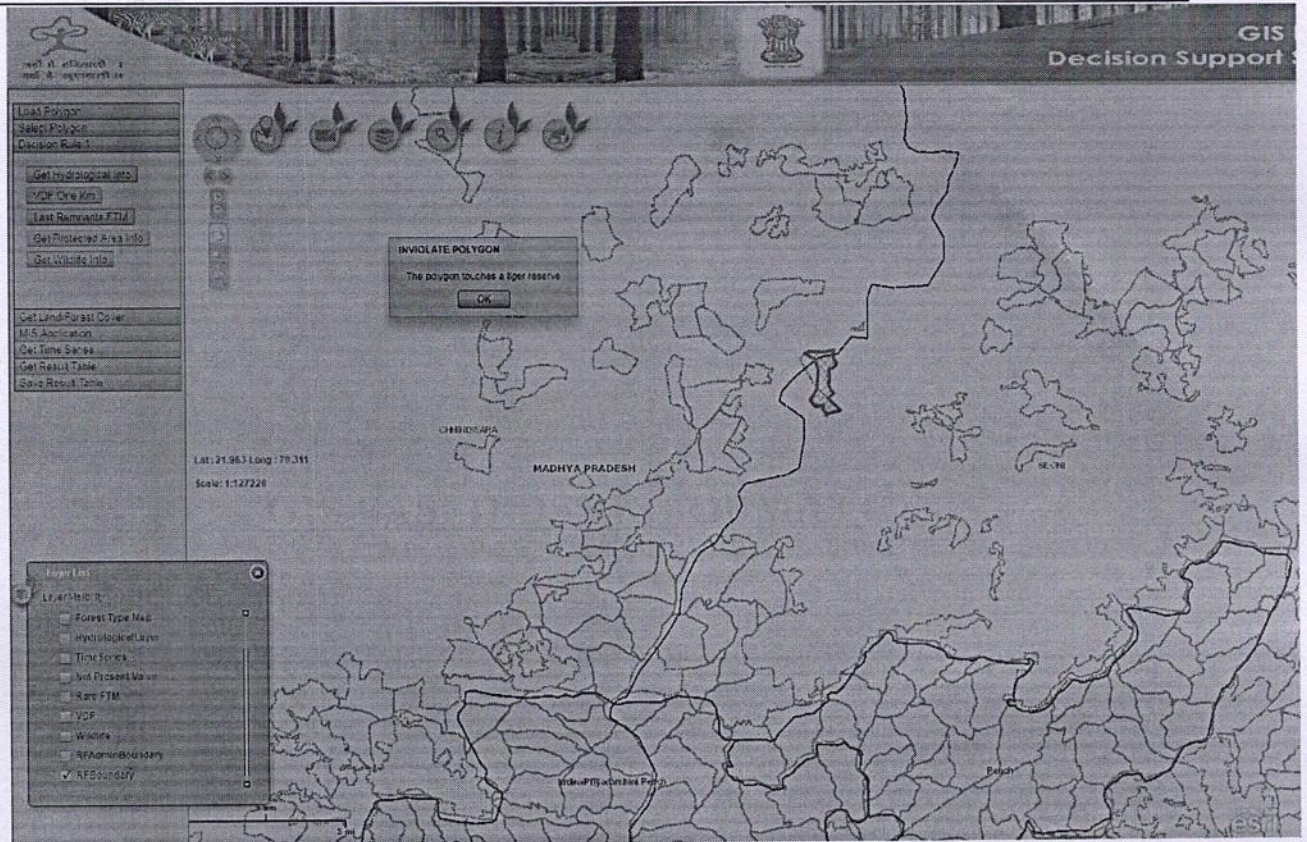

Figure: DSS View of Proposed Diversion (the polygon touches tiger reserve)

GIS BASED DSS INFORMATION
(MoEF & CC FSI DECISION SUPPORT SYSTEM GEOPORTAL)

KARMAJHIRIR VILLAGE SITE

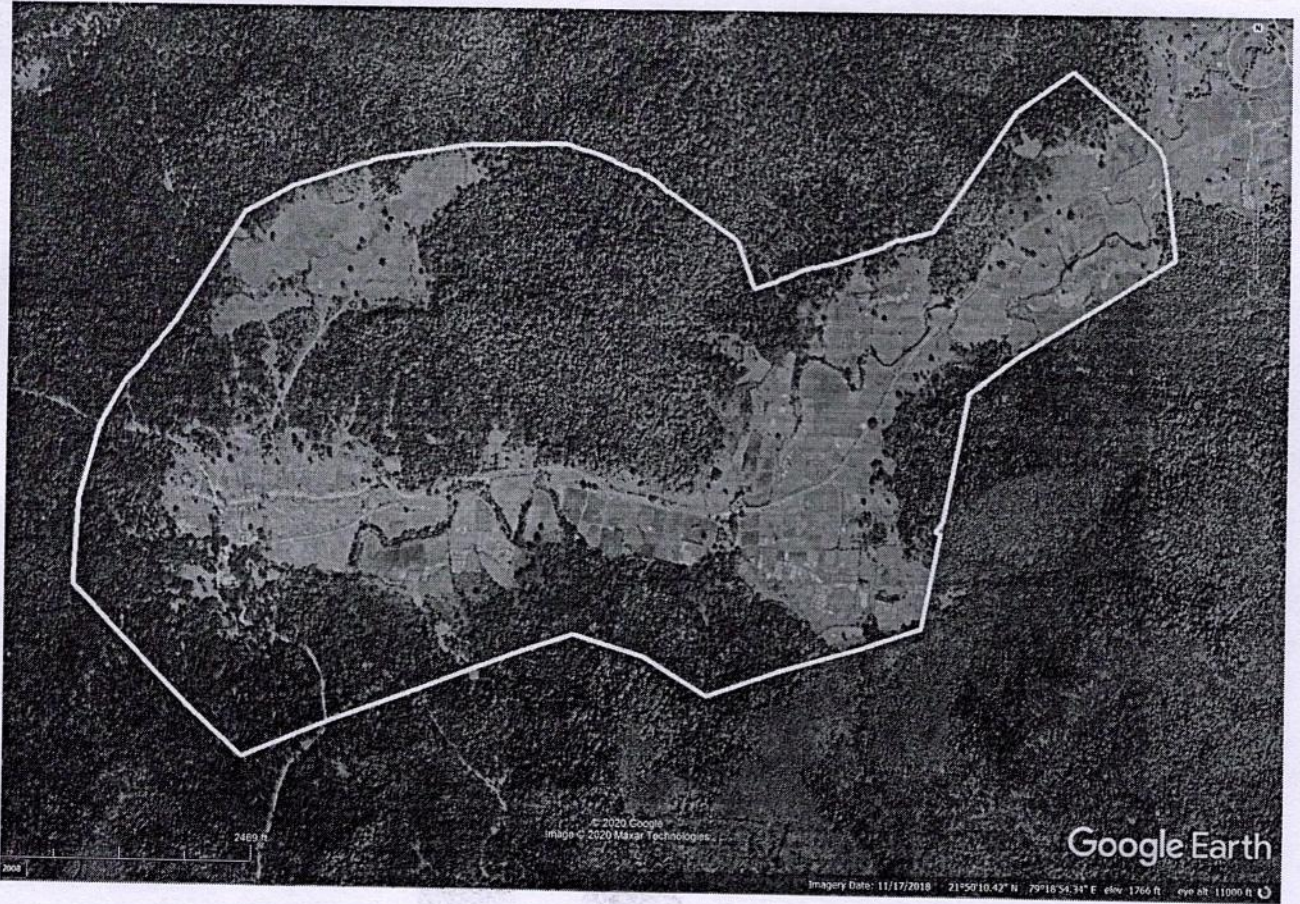
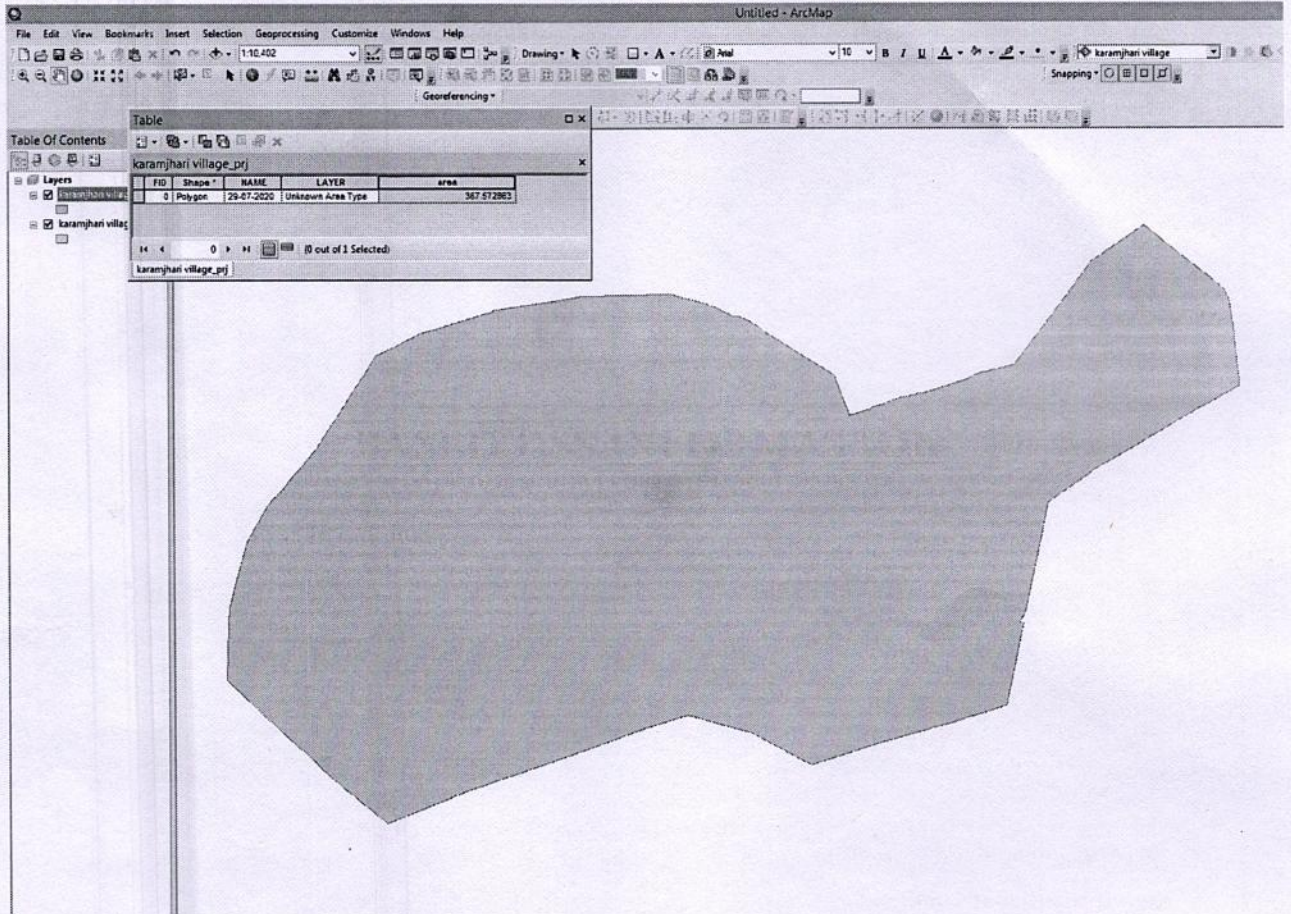

Figure: Google Earth View of Village Site

GIS BASED DSS INFORMATION

(MoEF & CC FSI DECISION SUPPORT SYSTEM GEOPORTAL)

Land cover information: 367.57 ha



GIS BASED DSS INFORMATION

(MoEF & CC FSI DECISION SUPPORT SYSTEM GEOPORTAL)

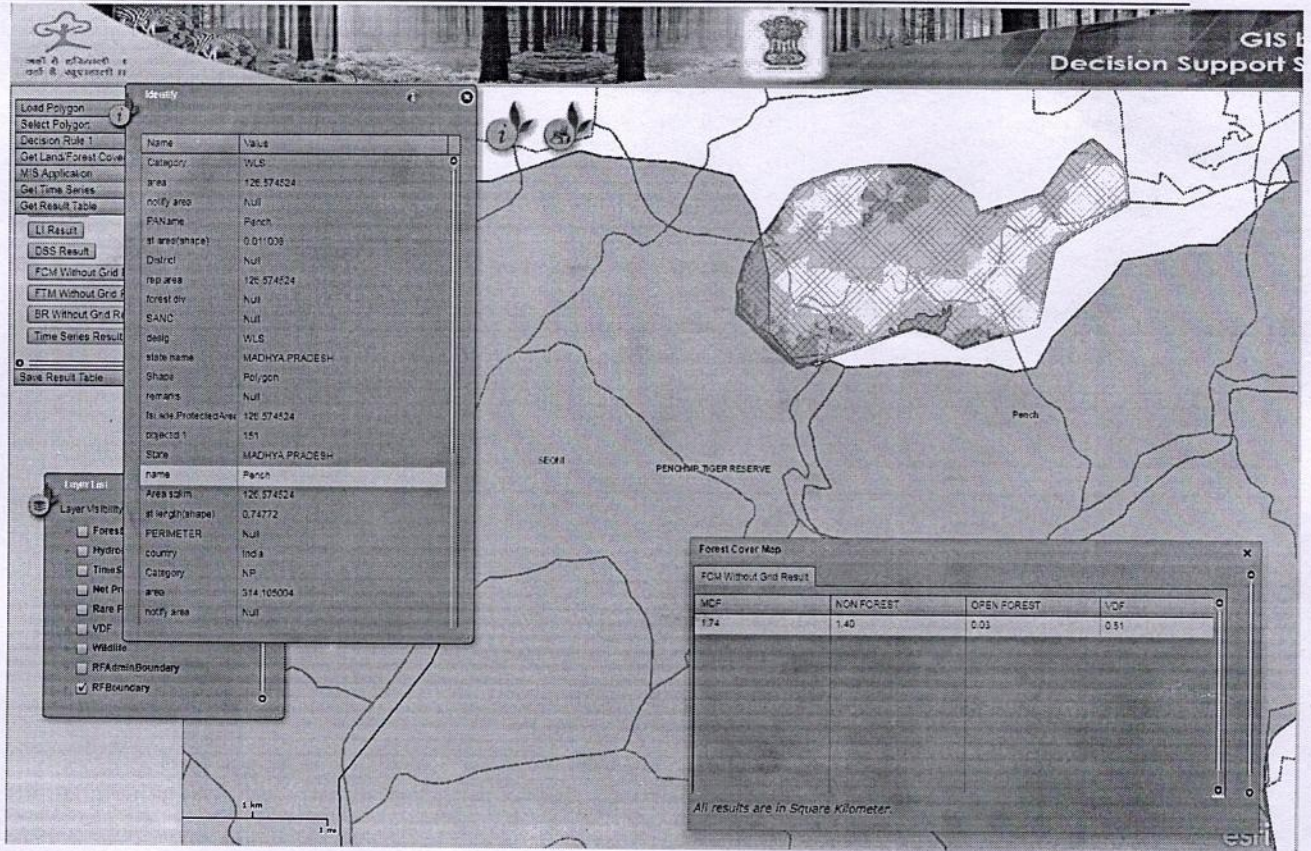

Figure: DSS View of village site

Area of the Land (Software calculated) is 367.57 ha. In terms of standards followed in ISFR 2019 (interpretation of satellite data period Oct.-Dec.2017-Jan.-March, 2018) regarding density classes: All results are in square kilometers

FCM Analysis:

VDF	MDF	OF	Non Forest
51	174	3	140

FTM Analysis:

3 B/C 1 c slightly Moist teak Forest	5 A/C 3 Southern Dry Mixed Deciduous Forest	Non Forest
1.80	0.82	1.05

BR Analysis:

High	Medium	Low	Non Forest
1.58	0.55	0.04	1.50