

भारत सरकार
पर्यावरण वन एवं जलवायु परिवर्तन मंत्रालय
उप – कार्यालय,
अरण्य भवन, नार्थ ब्लॉक,
सेक्टर –19, नया रायपुर, अटल नगर
छत्तीसगढ़ – 492002
ईमेल- iro.raipur-mefcc@gov.in



GOVERNMENT OF INDIA
MINISTRY OF ENVIRONMENT, FORESTS &
CLIMATE CHANGE
SUB-OFFICE
ARANYA BHAWAN, NORTH BLOCK, SECTOR-19,
NAYA RAIPUR, ATAL NAGAR, CHHATTISGARH - 492002
Email – iro.raipur-mefcc@gov.in

File No. FC- Misc/17/2024/IROCH/RPR / 15

Date:-18/04/2024

To

The Inspector General of Forests
FC Division,
Ministry of Environment, Forests and Climate Change
Indira Paryavaran Bhawan,
Jorbagh Road, Aliganj, New Delhi-110003.

Sub: Proposal for seeking prior approval of the Central Government under Section 2 (1) (ii) of the Van (Sanrakshan Evam Samvardhan) Adhiniyam, 1980 in favour of M/s South Eastern Coalfield Limited for non-forestry use for renewal of diversion of 33.84 ha of broken up forest land (out of total 424.429 ha of forest land in lease area) in respect of Deepika Expansion open cast mining project in favour of M/a SECL in Korba District of Chhattisgarh (Online Proposal No. FP/CG/MIN/1461/2006)– regarding

Ref: MoEF&CC, FC-Division, New Delhi, letter No. 8-08/2006-FC dated 31/01/2024

Sir,

On the above subject and reference it is submitted that the proposed area for diversion of 33.84 ha of broken up forest land (out of total 424.429 ha of forest land in lease area) of Deepka Expansion open cast mining project was inspected on 15.04.2024 and 16.04.2024. Detailed report of the diverted area and CA sites along with relevant photographs are enclosed for perusal.

The salient features observed in the proposal and the sites are:

- i. **Delay:** The PP has completed mining in the proposed mining area. It had received Stage-I approval in 2006, but has not complied with the conditions till date.
- ii. **CA:** The CA land has been stipulated as 70.00 ha degraded land, which were inspected by this office. Only 32 ha area was found suitable for plantation. Now, the User Agency has agreed to provide NFL from its plantation area in tenancy land. So far it has not identified the land. There is a huge time gap between initial violation and implementation of the CA scheme, which has inflicted huge ecological loss.
- iii. **Safety zone:** The PP has not constructed the safety zone properly. Safety zone was found at places in breaks along the boundary. The safety zone is currently present in

part of Eastern portion demarcating the Gevra OCP, part of north and part of western boundary. There is no safety zone in the advancing front. The boundary is about 15 km, whereas the safety zone is about 5.2 km. This is against the mining safety norms besides the FC condition.

- iv. **Top soil management:** During the site inspection, it was observed that top soil management by the agency is quite poor. There is no proper dumping of top soil and it is getting mixed with sub-soil. This leads to poor growth of plants. Topsoil on the overburdened site was found very thin and is vulnerable to erosion.
- v. **Soil conservation:** During the inspection it was observed that overburdened site is getting eroded and top soil is getting washed. Deep gullies and ravines formations were found, which are expanding every year. The slopes are getting steeper due to erosion, which need to be stabilized urgently by combination of mechanical means and plantation.
- vi. **Wildlife management plan:** In pursuant to the Stage-I condition, the PP has got Wildlife Conservation Plan prepared by Tropical Forest Research Institute, Jabalpur. As informed by the PP, they have provided fund for the purpose; however, there is no information on implementation of the plan.
- vii. **Species composition:** Monoculture is to be avoided. Earlier plantations had many pure patches of *Cassia Siamea*. However, current plantations are improved ones, with mixed with number of local species like Sal, Pongamia, Bauhinia, Ficus, Gmelina etc. It was observed that there is a need to enhance technical knowledge related to forestry within SECL and to address the shortage of forestry technical experts. This would enable SECL for quality plantation. During the site inspection, it was observed that SECL has planted Sal seedlings in the non-coal barring area in the years 2022-23.

As stated above, the UA has to complete safety zone and provide CA land. The UA has to surrender the land not being used for mining or any other purpose. Additional penalty may be imposed for continued mining prior to Stage-II approval.

Submitted for information and necessary action.

(Encl: inspection report)

Yours faithfully,
Chaturbhuja Behera
18/11/24
(Chaturbhuja Behera, IFS)
Inspector General of Forests.

SITE INSPECTION REPORT OF THE PROPOSAL FOR SEEKING PRIOR APPROVAL OF THE CENTRAL GOVERNMENT UNDER SECTION 2 (1) (ii) OF THE VAN (SANRAKSHAN EVAM SAMVARDHAN) ADHINIYAM, 1980 IN FAVOUR OF M/S SECL FOR NON-FORESTRY USE FOR RENEWAL OF DIVERSION OF 33.84 HA OF BROKEN UP FOREST LAND (OUT OF TOTAL 424.429 HA OF FOREST LAND IN LEASE AREA) IN RESPECT OF DEEPIKA EXPANSION OC MINING PROJECT IN FAVOUR OF M/A SECL.

Name of the inspecting Officer – Shri. Chaturbhuj Behera, IFS, Inspector General of Forests, Sub- Office, MoEF&CC, Raipur.

The site inspection of the above mentioned proposal was carried out on 15th & 16th April, 2024 in pursuance to directions received from the FC Division of the MoEF&CC, New Delhi vide its letter no. 8-08/2006-FC dated 31/01/2024. Following officers/staff from the State Forest Department and the User Agency were present during the site inspection:

1. Shri. Kumar Nishanth IFS, Divisional Forest Officer, Katghora Forest Division.
2. Shri. Ashok Kumar Mannewar, Forest Range Officer, Katghora Range
3. Shri. Rakesh Kumar Srivas, RI-Forestry, Sub-Office MoEF&CC, Raipur.
4. Shri. Santhosh Kumar Rathre, Dy. Forest Range Officer, Katghora Range.
5. Shri. Bilap Singh Paikre, Project Range Officer, Chhattisgarh Rajya Van Vikas Nigam Limited.
6. Shri. B R Yadav, Asst. Project Range Officer, Chhattisgarh Rajya Van Vikas Nigam Limited.

Officials from User Agency:

1. Shri. Prashanth Jadav (Retd. IFS), Senior Advisor, SECL Bilaspur.
2. Shri. Partha Mukherjee, General Manager(Operation), Dipka Area
3. Smt. Keerthi K G, Nodal Officer(Env./Forest), Dipka Area
4. Shri. Sanoj Jose, Asst. Manager (Env./Forest), Dipka Area
5. Shri. R K Singh, Project Survey officer, Dipka Expansion Project.

The details are as:

1. Legal status of the forest land proposed for diversion.

The legal status of land proposed for renewal for diversion is 33.84 Ha is Revenue Forest land. The representative of User Agency has informed that the instant proposal was accorded approval vide Ministry letter no: 8-171/1992-FC dated: 31.07.1995 valid for 10 years only. The project proponent applied for renewal of FC proposal vide application registration no: BLS/KOR/KTG/MJM/2004/010 dated: 21.07.2004 and was granted Stage-I for renewal of the proposal vide Ministry letter dated: 03.03.2010. The entire forest area of 33.84 Ha has been broken by the user agency and mining/ infrastructure/ road were developed before grant of Stage-I for renewal of the proposal.





Fig. 1. 33.84Ha of revenue forest land for Dipka Expansion Open Cast Mining Project (Demarcated in yellow colour)

2. Item-wise break-up details of the forest land proposed for diversion.

The details of existing land use of Dipka OC Mine is as under:

Particulars	Forest Land	Tenancy	Government	Total
Land already acquired	409.056	1409.244	180.993	1999.293
Additional Land required and proposed	0.093	0	0	0
Total	409.149	1409.244	180.993	1999.386

Total Project Area of Dipka Expansion project and Mining Leasehold area is 1999.293 Ha (Existing).

The representatives of the User Agency have informed that they already been carrying out mining in their lease area and has already full infrastructure setup for carrying out mining and no new area is required for setting up infrastructure facilities. The proposed revenue forest land of 33.84 Ha is to be renewed and the present status of the same is given below:-

33.84 Ha Forest Land Use Break up:

S.No:	Particulars	Area (in Ha)
1	Backfilled Quarry Area	10.105
2	Road/Infrastructure/Buildings/Railway lines/Conveyor Belt	23.735
	Total	33.840

3. Whether in forest area proposal involves any construction of buildings (including residential) or not. If yes, details thereof.

Yes, It was informed that the Infrastructure (Conveyor belt, Buildings, Railway line, Roads) already developed by the project.

[Handwritten signature]

4. Wildlife

Whether forest area proposed for diversion is important from wildlife point of view or not.

No, wildlife belonging to category of Schedule-I and Schedule-II of the Wildlife Protection Act, 1972 has not been reported within a distance of 10KM from the boundary of the proposed area for diversion. It has been further informed by representative of User Agency that as per EC conditions, Wildlife Management Plan has been prepared and approved by PCCF, Wildlife. Payment of Rs.15.47 Crores was paid by User Agency to CAMPA fund on 01.03.2023(Annexure-2).

5. Vegetation:-

Total number of trees to be felled. Total 40 nos. trees proposed to be felled in the forest land 33.840Ha comprising of different species.

6. Background note on the proposal.

The Dipka OCM is an existing mega opencast project in the thick seam zone of SECL command area. Presently, DipkaOCM is having Environment Clearance for coal production of 37.50 MTY. Dipka OC has acquired 1999.293Ha of land, in which 12 villages are involved namely, Sirki, Beltikiri, Chainpur, Jhingatpur, Suwabhondi, Malgaon, Dipka, Jhabar, Renki, Ratija, Amgaon and HardiBazaar. As per approved PR shovel-dumper mining system has been adopted to excavate OB by departmental HEMM, while extraction of coal is being done by Surface Miner on outsourced basis. The hired surface miners cut would produce coal of (-) 100 mm size by windrowing method. The (-) 100mm coal would be transported by Inpit belt conveyors. Considering the quantum of coal produced from the mine Silos are constructed for rapid loading & dispatch.

7. Compensatory afforestation: -Whether land for compensatory afforestation is suitable from plantation and management point of view or not.

The User Agency has informed that during the Stage-II approval dated: 31.07.1995, the proposed CA land as NFL was identified at Bhind District, MP. Further Stage-I FC (Renewal) was granted by MoEF&CC vide letter dated:03.03.2010. While scrutiny of compliances of Stage-I FC it was confirmed by APCCF (LM), Bhopal, MP that amount for CA has been deposited by SECL but CA was done for other projects in that area but not for SECL. CCF (LM), Raipur vide their letter dated: 30.06.2012 instructed DFO Katghora to identify CA in DFL and raise demand accordingly. Further, User Agency has informed that CA land was identified at Basna Range (OA-296) over a degraded forest land of 67.768 Ha in the year 2016. However, the same was utilized for other FDA projects.

The CA land of 69.50Ha was then identified at Bagbahara Range (OA-202, 475, 199, 198, 170) Mahasamund Forest Division in 2022 and DFO Mahsamund has provided Site suitability certificates. **The CA sites was inspected by this office and inspection report is enclosed.** Whereas, Ministry vide letter dated:16.01.2024 has raised query regarding NFL for CA Land, accordingly UA has informed that SECL has identified ACA site at Kurasia OC and is under process.



8. Whether proposal involves violation of Forest (Conservation) Act, 1980 or not. If yes, a detailed report on violation including action taken against the concerned officials.

Yes. The representative of User Agency has informed that the instant proposal was accorded Stage-II approval vide Ministry letter no: 8-171/1992-FC dated:31.07.1995 valid for 10 years only. The project proponents applied for renewal of FC proposal vide application registration no: BLS/KOR/KTG/MJM/2004/010 dated: 21.07.2004 and was granted Stage-I for renewal of the proposal vide Ministry letter dated: 03.03.2010. The entire forest area of 33.84Ha has been broken by the user agency for mining/ infrastructure/ road were developed before grant of Stage-I for renewal of the proposal.

10. Whether proposal involves rehabilitation of displaced persons. If yes, whether rehabilitation plan has been prepared by the State Government or not. Details be furnished specifically if rehabilitation plan would affect any other forest area by trans-locating outstees in and around the said forest.

No.

11. Reclamation Plan:

The representatives of the User Agency have informed that reclamation of the mined-out area will be undertaken as per the approved Progressive Mine closure Plan. A copy of the same, along with the approved Mine Plan, has been submitted along with the proposal. As per detail made available by the User Agency, so far, the User Agency has reclaimed 331.92 ha biologically while an area of 427.26 ha has been reclaimed technically. Details of area excavated so far, and area reclaimed, as per detail made available by the User Agency, is given as under:

Status of technical and biological reclamation of Dipka OC as on 15.04.2023:

Unit /OCP	Dipka
EMP Capacity (MTY)	37.50 MTY
Total quarriable area of the project as per approved EMP	1002.053 Ha
Void to be left at the closure of the project as per EMP	222.053 Ha
Total Area excavated	745.73 Ha
Prorate Area not required to be backfilled	165.252 Ha
Total Area Technically Reclaimed /Back Filled	223 Ha
Balance Area to be technically reclaimed/back Filled	357.478 Ha
Area already Biologically Reclaimed	127.66 Ha
Balance Area to be Biologically reclaimed	452.818 Ha
Total Area of External OB dump	206.00 Ha
Area of ext. Dump technically reclaimed	204.26 Ha
Balance area of ext. OB dump to be technically reclaimed	1.74 Ha
Area already Biologically Reclaimed	331.92 Ha
Balance Area to be Biologically reclaimed	359.218 Ha

Details and financial allocation. User Agency has informed that a recurring cost of Rs. 309.43 Lakhs/annum has been allocated for plantation works in the EMP for 37.50MTPA.

12. Details on catchment and command area under the project.

Catchment Area Treatment Plan has been prepared by State Forest Department based on the study report of C-CoST Raipur for Surface Water Conservation of Dipka Expansion Project.



DFO Katghora has raised a demand vide letter dated:08.02.2023, for 2.53 Crores to be paid to CAMPA account (Annexure-3).

13. Any other information relating to the project.

- i. **Delay:**The PP has completed mining in the proposed mining area. It had received Stage-I approval in 2006, but has not complied with the conditions till date.
- ii. **CA:** The CA land has been stipulated as 70.00 ha degraded land, which were inspected by this office. Only 32 ha area was found suitable for plantation. Now, the User Agency has agreed to provide NFL from its plantation area in tenancy land. So far it has not identified the land. There is a huge time gap between initial violation and implementation of the CA scheme, which has inflicted huge ecological loss.
- iii. **Safety zone:** The PP has not constructed the safety zone properly. Safety zone was found at places in breaks along the boundary. The safety zone is currently present in part of Eastern portion demarcating the Gevra OCP, part of north and part of western boundary. There is no safety zone in the advancing front. The boundary is about 15 km, whereas the safety zone is about 5.2 km. This is against the mining safety norms besides the FC condition.
- iv. **Top soil management:** During the site inspection, it was observed that top soil management by the agency is quite poor. There is no proper dumping of top soil and it is getting mixed with sub-soil. This leads to poor growth of plants. Topsoil on the overburdened site was found very thin and is vulnerable to erosion.
- v. **Soil conservation:**During the inspection it was observed that overburdened site is getting eroded and top soil is getting washed. Deep gullies and ravines formations were found, which are expanding every year. The slopes are getting steeper due to erosion, which need to be stabilized urgently by combination of mechanical means and plantation.
- vi. **Wildlife management plan:** In pursuant to the Stage-I condition, the PP has got Wildlife Conservation Plan prepared by Tropical Forest Research Institute, Jabalpur. As informed by the PP, they have provided fund for the purpose; however, there is no information on implementation of the plan.
- vii. **Species composition:** Monoculture is to be avoided. Earlier plantations had many pure patches of *Cassia Siamea*. However, current plantations are improved ones, with mixed with number of local species like Sal, Pongamia, Bauhinia, Ficus, Gmelina etc. It was observed that there is a need to enhance technical knowledge related to forestry within SECL and to address the shortage of forestry technical experts. This would enable SECL for quality plantation. During the site inspection, it was observed that SECL has planted Sal seedlings in the non-coal barring area in the years 2022-23.

14. Recommendation of the IG (F), Sub-Office, Raipur:

As stated above, the UA has to complete safety zone and provide CA land. The UA has to surrender the land not being used for mining or any other purpose. Additional penalty may be imposed for continued mining prior to Stage-II approval.

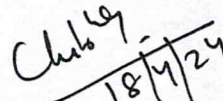
18/4/24
Chaturbhuja Behera, IFS
Inspector General of Forest
Sub-Office, Raipur, Chhattisgarh

Photo

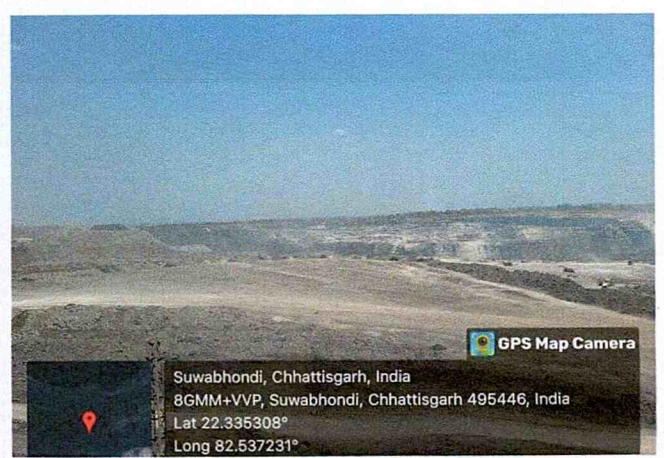
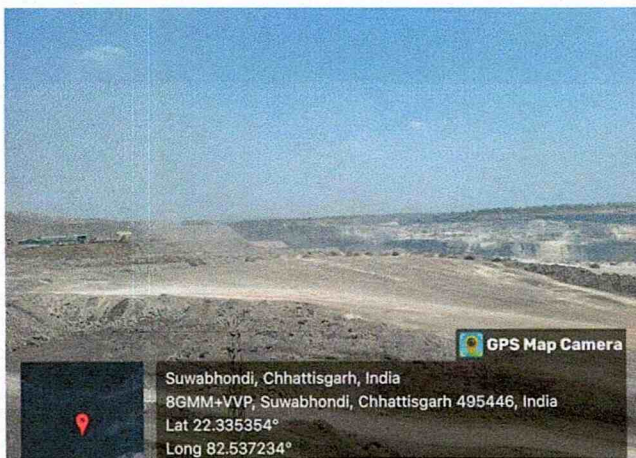
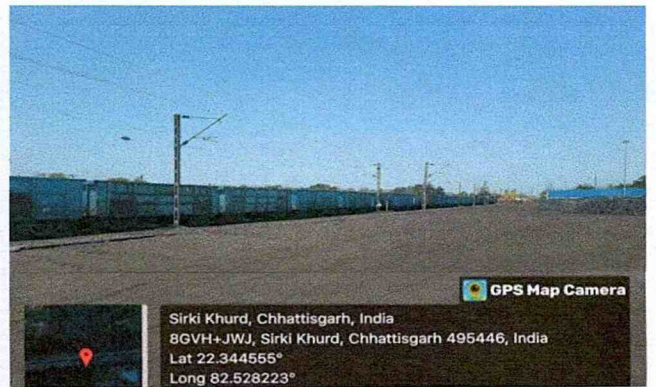
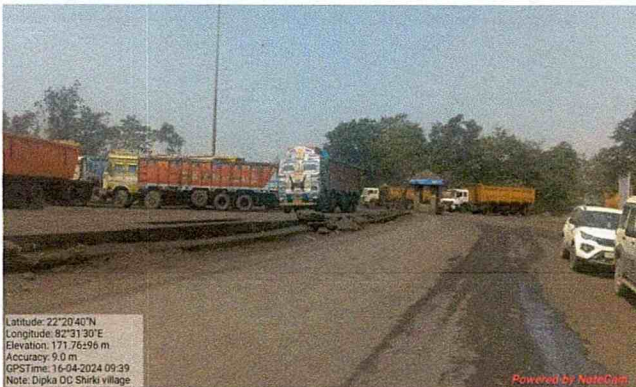

The entire forest area of 33.84Ha has been broken by the user agency for Mining/
Infrastructure/ Railway sidings/Road/ Conveyor Belt

SITE INSPECTION REPORT BY THE SUB OFFICE, NAYA RAIPUR FOR PROPOSAL INVOLVING DIVERSION OF 33.84 HA OF BROKEN UP FOREST LAND (OUT OF TOTAL 424.429 HA OF FOREST LAND IN LEASE AREA) IN RESPECT OF DEEPIKA EXPANSION OPEN CAST MINING PROJECT IN FAVOUR OF MIA SECL IN KORBA DISTRICT OF CHHATTISGARH (ONLINE PROPOSAL NO. FP/CG/MIN/1461/2006) - REGARDING

Name of the Inspecting Officer: - Mr.Chiranjivi Sinha, Consultant (Forest), Sub-office, Raipur, Site inspection the above mentioned proposal was carried out on 18.03.2024 to 19.03.2024

Officers were present during the inspection:-

Official from Mahasamund Forest Division

1. Shri Loknath Dhruv, RFO, Bagbahra Range, Mahasamund Forest Division
2. Shri manoj Kumar yadav , CFO, Bagbahra Range, Mahasamund Forest Division
3. Shri Khemraj Sahu, BFO, Bagbahra Range, Mahasamund Forest Division
4. Shri Lokendra Kumar, BFO, Bagbahra Range, Mahasamund Forest Division
5. Ku. Kavita Thakur, BFO, Bagbahra Range, Mahasamund Forest Division
6. Shri. Chitrasen Diwan, BFO, Bagbahra Range, Mahasamund Forest Division
7. Shri Sunny Thakur, BFO, Bagbahra Range, Mahasamund Forest Division

Official from User Agency:-

1. Shri Naresh Prasad, GM Environment , Dipika Mine, SECL

CA Land Details: - Mahasamund Forest division

Location/Range	Comp No.	Area in Ha.	Remark
Bagbahra	202 PF	09.00 ha	Proposed CA site is Suitable for plantation
Bagbahra	199 PF	12.00 ha	Proposed CA site is Suitable for plantation
Bagbahra	475 OA	32.00 ha	The actual area is 22.00 hectares, of which 17 hectares is overlapped with the green credit program (yellow border).
Bagbahra	198 PF	11.00 ha	Proposed CA site is not Suitable for Plantation
Bagbahra	170 PF	06.00 ha	Proposed CA site is not Suitable for Plantation

1. **Compartment Name:-** 202 PF, PLWC working Circle , Village and Beat is Basula dabri and Range is Bagbahra, (area is 09.00 ha)

Legal status: - Protected Forest

DGPS Pillar: - Not found

Plantation Status: - Proposed for CA plantation

Soil Type and Topography: - Yellow soil and Plain area.

Encroachment status: -No encroachment

Natural tree species: -Lendia, Plash, Acacia Spc.

Observation: - proposed CA site is suitable for plantation

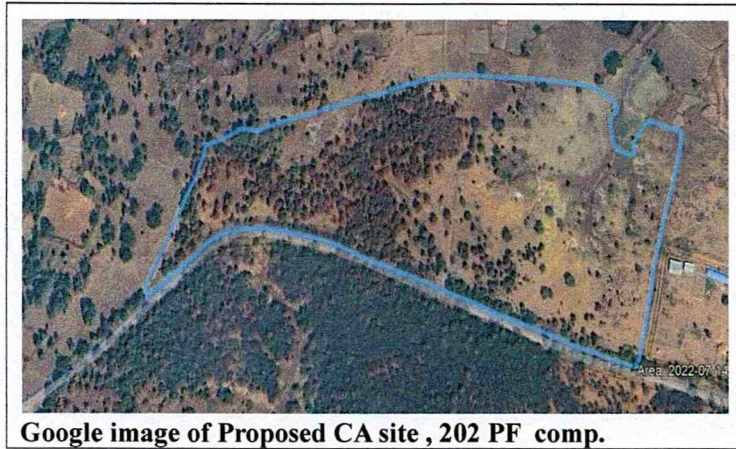
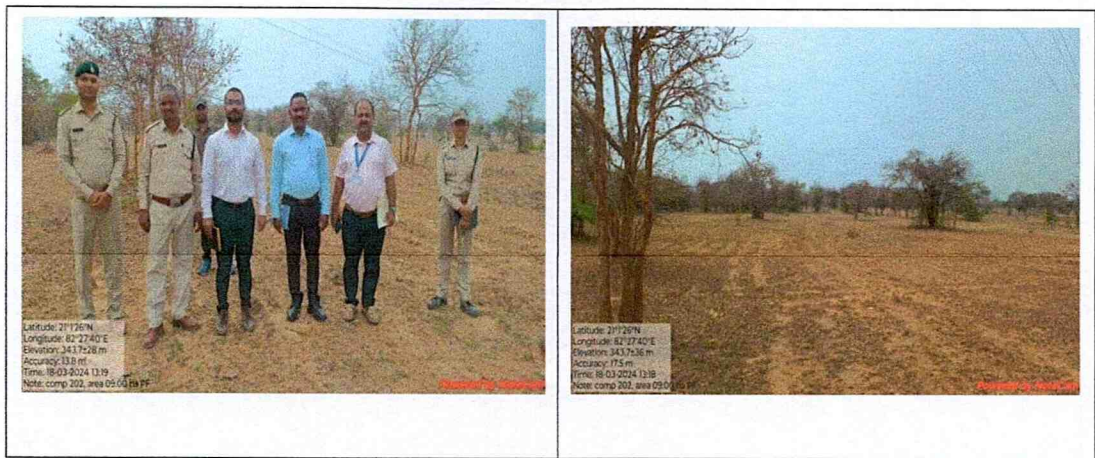

Google image of Proposed CA site , 202 PF comp.

2. Compartment Name:- 199 PF, Village Lamkni, Beat is Turijhar and Range is Bagbabra(Area is 12.00 ha)

Legal status: - Protected Forest

DGPS Pillar: - Not found

Plantation Status: - Proposed for CA plantation

Soil Type and Topography: - Proposed CA site is located in below the hill, some part of CA land is plain and sloppy, affected by soil erosion, need to Soil conservation plan.

Encroachment status: -No encroachment

Natural tree species: -Lendia, Plash, Acacia Species, Bhirra, Char, Mahua.

Observation: - Proposed CA site is suitable for plantation

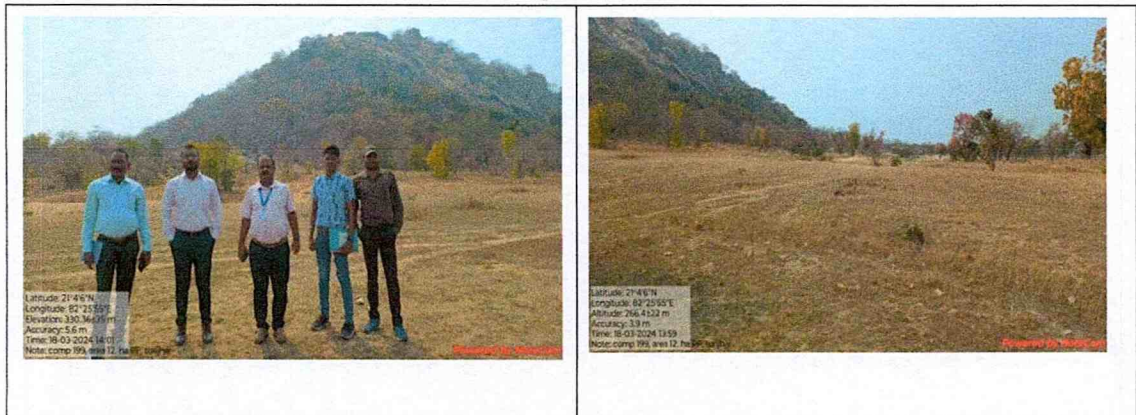

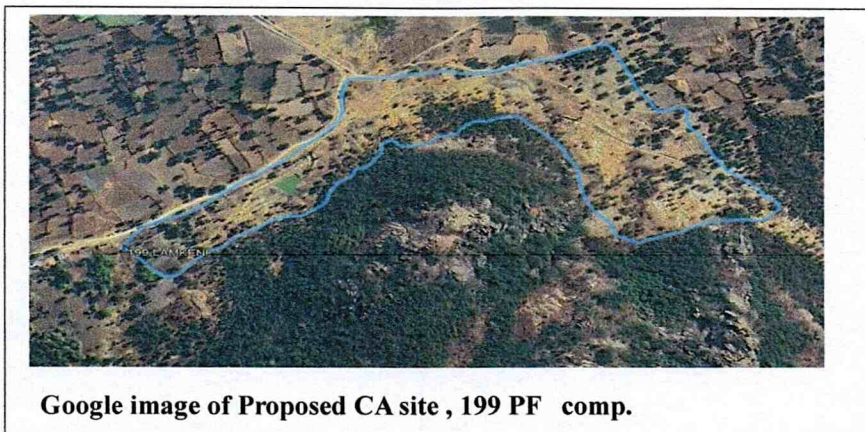

Google image of Proposed CA site , 199 PF comp.

3. **Compartment Name:-** 475 OA, PLWC circle , Village Shivnikala, Beat is Komakhan and Range is Bagbahra (Area is 32.00ha)
Actual area:- 17 ha. area (Yellow boundry) is overlapped with green Credit program so only 15.00 ha area is available for CA plantation. (picture enclosed)
Legal status:- Orange area
DGPS Pillar:- Not found
Plantation Status:- Proposed for CA plantation
Soil Type and Topography:- Proposed CA site is located in near shivnikala village, divided into two parts (on both side of road), area is plain and soil is sandy.
Encroachment status:- No encroachment found
Natural tree species:- Lendia, Plash, Acacia Species, Bhirra, Char, Mahua.
Observation:- proposed CA site is suitable for plantation and it was also observed that in the proposed area there are very old Amla and Sisso plantations, whose average height is about 12 - 15 meters and average girth was 65 - 75 centimeters.

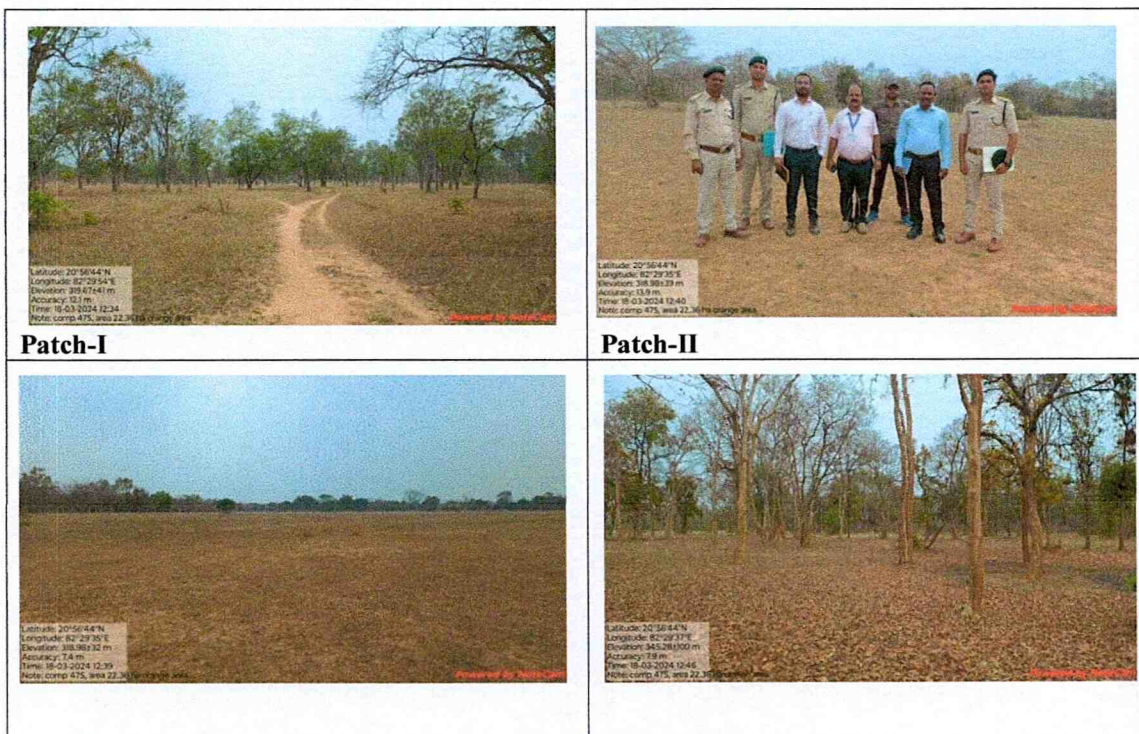

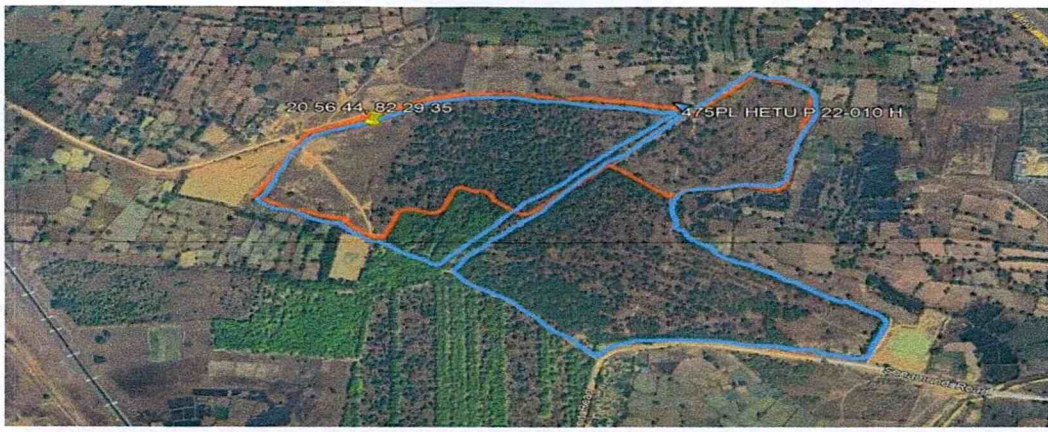

Fig:- 17 ha. area (Yellow boundry) is overlapped with green Credit program

4. **Compartment Name:-** 198 PF , Beat is Turijhar , Range is Bagbahra , Area is 11.00ha)

In two patches (09.00 ha and 2.00 ha)

Legal status: - Protected Forest

DGPS Pillar: - Not found

Plantation Status: - Proposed for CA plantation

Soil Type and Topography: - Yellow soil and plain area.

Encroachment status: -No encroachment

Natural tree species: -Lendia, Plash, Acacia Spc, Bhirra, Char, Mahua.

Observation: - it was observed that the proposed CA site is found dense with natural healthy Forest species such as Lendia, Plash, Acacia Species, Bhirra, Char, Mahua and this site is not suitable for plantation.



comp. 198 PF

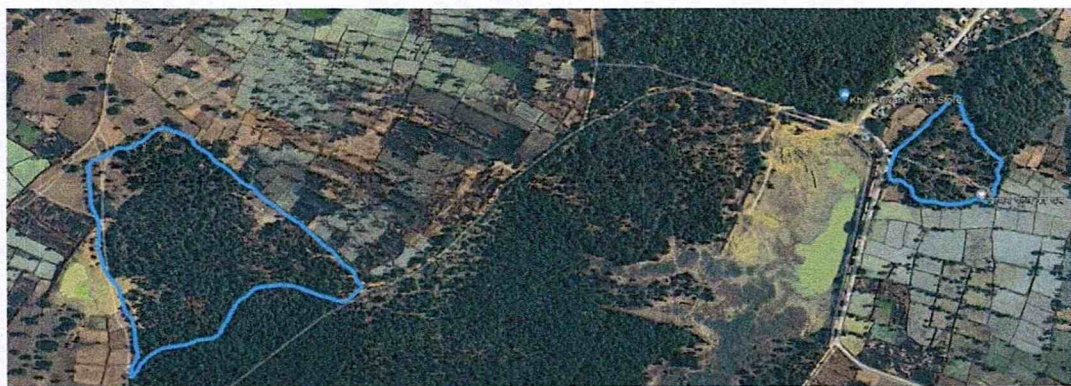

Comp. 198 Patch-I& II (09.00 ha & 02.00 ha)

5. **Compartment Name:-** 170 PF , Range is Bagbahra , Area is 06.00ha.

Legal status: - Protected Forest

DGPS Pillar: - Not found

Plantation Status: - Proposed for CA plantation

Soil Type and Topography: - Yellow soil and plain area.

Encroachment status: -No encroachment

Natural tree species: -Lendia, Plash, Acacia Spc, Bhirra, Char, Mahua.

Observation: - it was observed that the proposed CA site is found dense with natural healthy Forest species such as Lendia, Plash, Acacia Spc, Bhirra, Char, Mahua., and this site is not suitable for plantation.

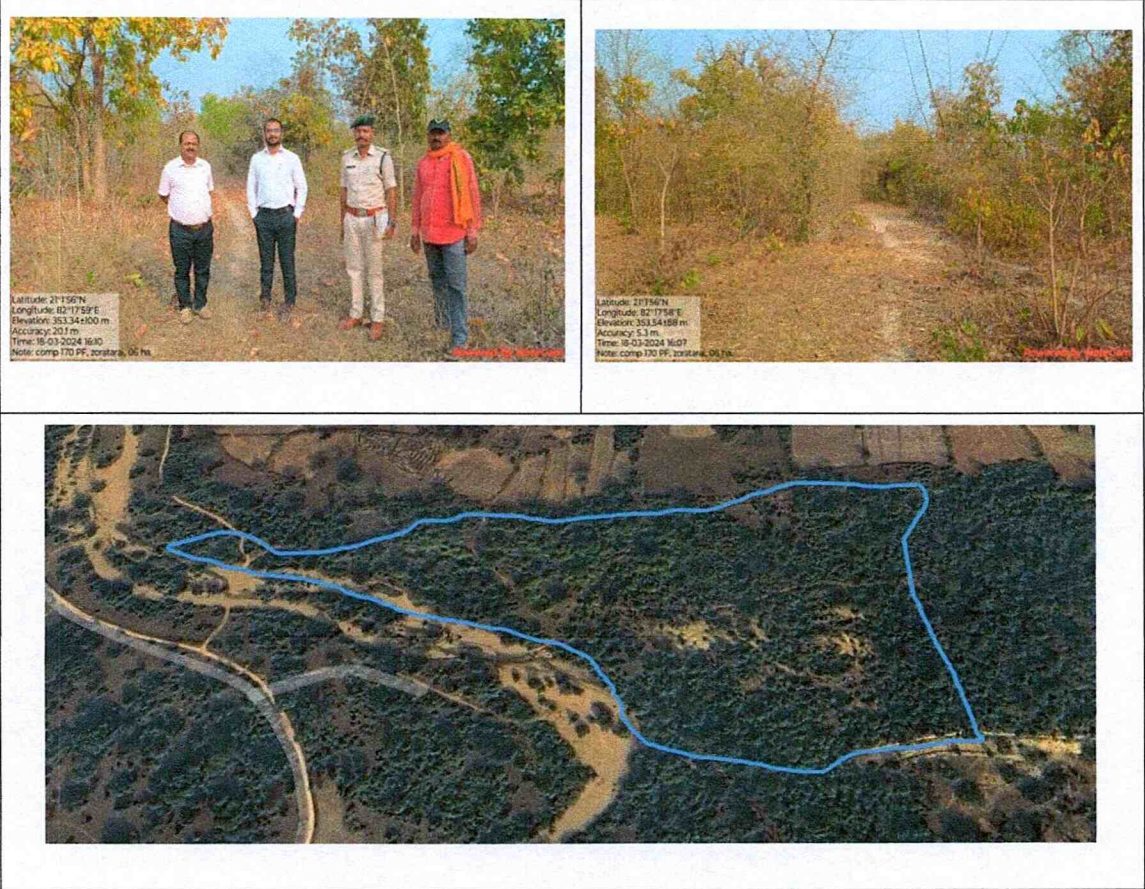

Site Inspection Report of the Proposal for seeking prior approval of the Central Government under Section 2 (1) (ii) of the Van (Sanrakshan Evam Samvardhan) Adhiniyam, 1980 in favour of M/s South Eastern Coalfields Limited (SECL) Dipka Coal mines Area (206.638 ha and 33.84 ha).

Name of the Inspecting Officer: - Mr.Chiranjivi Sinha, Consultant (Forest), Sub-office, Raipur
Site inspection the above mentioned proposal was carried out on 03.04.2024 to 04.04.2024

Officers were present during the inspection:

1. Shri Narendra Prasad , GM Mining & Environment Dipka Coal mine, SECL
2. Shri Sanoj Jose, Assistant Manager, Environment Dipka Coal mine, SECL
3. Shri D.S. Painkra, Project Ranger (RFO), Chhattisgarh Rajya Van Vikash Nigam, Korba Division,
4. Shri B.R. Yadav, Deputy Project Ranger (DRFO), Chhattisgarh Rajya Van Vikash Nigam, Korba Division.
5. Shri Ramlal Yadav , BFO, Chhattisgarh Rajya Van vikash Nigam , Korba Division .

S.No.	Location	Name Of Safety zone Area	Plantation Status	Survival %
1.	N 22 21' 2" E 82 30' 56"	Sirki Village Safety zone Length is 700 meter	Plantation have been done	80-85 %
2.	N 22 20' 29" E 82 30' 29"	Sirki Village Safety zone Length is 1.00 km	Plantation have been done	80-85 %
3.	N 22 20' 2" E 82 29' 60"	Ratija Village(Maruti ACB area) Safety zone Length is 1.00 km	Plantation have been done	75-80 %
4.	N 22 20' 19" E 82 32' 54"	Boundary/ Border of Dipka and Gewra (Hardibazar Road Safety zone plantation) Length is 1.5 km	Plantation have been done	80-85 %
5.	N 22 19' 34" E 82 33' 09"	Boundary/ Border of Dipka and Gewra (Hardibazar Road Safety zone plantation) Length is 1.00 kilo meter	Plantation have been done	80-85 %
6.	N 22 18' 32" E 82 31' 32"	Renki Village Safety zone Boundary	Plantation not done in this area due to Villagers/local people pressure	-
7.	N 22 18' 29" E 82 31' 35"	Southern Site, Dipka Expansion area	Plantation not done in this area due to Expansion area	-

According to the given information, the lease boundary of Dipka Mines, whose total length on KML basis is 18 km, out of which safety zone plantation has been done in about 5.200 kilometers, which has been done by the Chhattisgarh Rajya Van Vikash Nigam (CGRVVN), Where Peltophorum and some mixed species like Sagon, Kasaud, Sissoo, Neem, Karanj, Bamboo, Jamun, Arjuna, Satvan were planted in most of the areas.

1. During the inspection, the concerned officials said that there is rehabilitation site and encroachment on the **Northern side Sirki village** of the lease boundary, due to which the green belt could not be developed.



2. During the inspection, it was observed that a safety zone of **700 meters** has been planted in the **North-west** direction (Sirki village) of the lease boundary, whose width is 7.5 meters, in which different types of plants have been planted, whose average height is 15-16 feet and diameter is 15-20 centimeters. Fencing was found damaged at some places due to encroachment and biotic pressure.



3. During the inspection it was observed that on the **Western side** of the lease boundary **1.00 kilometers** safety zone (Sirki village) has been planted, whose width is 7.5 meters, in which mix plants species like Teak, Peltophorum, cassia siamea, Karanj, Siras have been planted, whose average height is 20-25 feet and diameter is 30-40 centimeter. Along with safety zone plantation, Chhattisgarh State Forest Development Corporation has also planted trees in the area whose average height is 20-25 feet and diameter is 30-40 centimeters and casualty replacement has been done in which mainly Sal, Peepal, Bamboo, Mundi species have been planted which are protected by fencing Thus the plantation is in good condition with 80-85% survival.



4. During the inspection it was observed that on the **Western side** of the lease boundary **1.00 kilometers** safety zone (Maruti ACB area) has been planted, which has been planted along the silo railway line, whose width is 7.5 meters, in which mix plants species like Teak, Peltophorum, cassia siamea, Karanj, Siras have been planted, whose average height is 15-20 feet and diameter is 18-22 centimeter and dump was also seen in vacant places around the safety zone. Due to which the natural plants growth and regeneration is being affected.



5. There is Gevra Mines on the **Eastern side** of Deepka Lease Boundary, there is a road of about 50 meter wide between both the mines through which loaded vehicles and people of Hardibazar villages travel. About **1.5 kilometer** long safety zone (Hardibazar road) plantation was done along the road. Whose average height is 12-16 feet and diameter is 15-20 centimeter. Safety zone's plantations fencing were found damaged at some places.

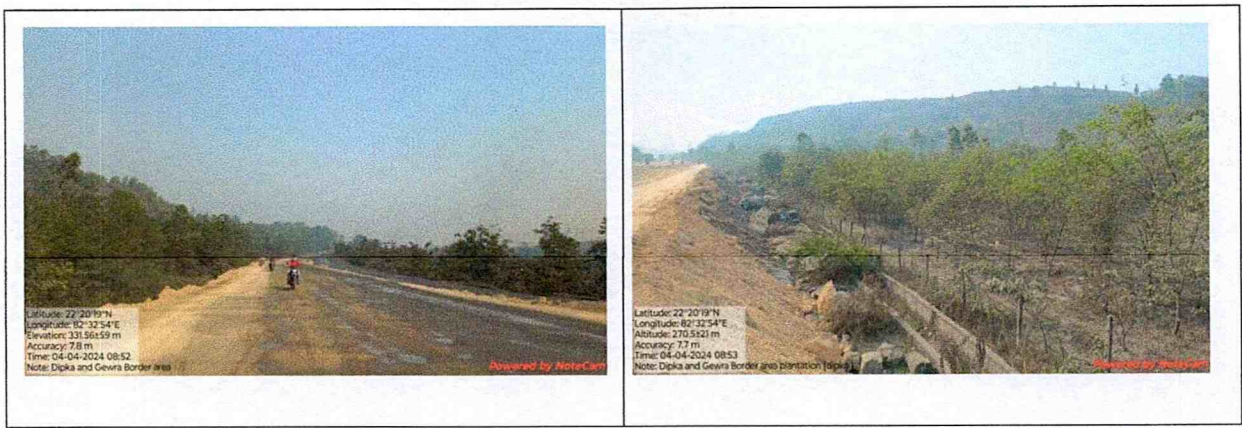

6. There is Gevra Mines on the **eastern side** of Deepka Lease Boundary, there is a road of about 50 meter wide between both the mines through which loaded vehicles and people of Hardibazar villages travel. About **1 kilometer** long safety zone (Hardibazar road) plantation was done along the road whose width is 7.5 meters. Average height is 12-16 feet and diameter is 15-20 centimeter. Safety zone's plantations fencing were found damaged at some places and encroached.



7. According to the officials, the process of expansion is going on in the area between Renki Village and Hardy Bazar villages to the **Southern part of Deepka Lease Boundary**, due to which safety zone plantation has not been done.





Latitude: 22°18'32"N
Longitude: 82°31'32"E
Altitude: 239.3±4.9 m
Accuracy: 6.2 m
Time: 04-04-2024 09:49
Note: nenki villages safety zone boundary

Downloaded by: NorthCam



Latitude: 22°18'32"N
Longitude: 82°31'31"E
Altitude: 300.43±6.7 m
Accuracy: 6.5 m
Time: 04-04-2024 09:49
Note: nenki villages safety zone boundary

Downloaded by: NorthCam

वन संरक्षण अधिनियम - 1980
के अन्तर्गत वन भूमि के डायवर्सन के प्रस्तावों हेतु आवश्यक चेक लिस्ट

क्र.	अभिलेख का विवरण	
GOI (MOEF) से संबंधित अभिलेख		
1.	आवेदक विभाग का मांग पत्र	1
2.	प्रपत्र I में रजिस्ट्रेशन कोड (वृक्ष कोड/वनमंडल कोड/शाखा कोड/वर्ष/पंजीयन क्रमांक)	2
3.	वन क्षेत्र विवरण	3
4.	गैर वन क्षेत्र विवरण	4
5.	प्रत्यावर्तित हेतु प्रस्तावित वन क्षेत्र का सर्वे आफ इंडिया का मूल टोपोग्राफी 1 : 50000 स्केल पर	5
6.	वन क्षेत्र का इन्डेक्स मैप।	6
7.	प्रपत्र - 4 में प्रस्ताव।	7-14
8.	प्रोजेक्ट पर विस्तृत टीप।	15-35
9.	वैकल्पिक वृक्षारोपण राशि जमा करने का वचन पत्र।	36, 36A
10.	न्यूनतम वन क्षेत्र उपयोगिता प्रमाण पत्र	37
11.	पर्यावरण संरक्षण क्लेरिंस प्रमाण पत्र	38-40
12.	वृक्ष विदोहन विवरण	41-42
13.	कास्ट/ बेनिफिट एनालिसिस	43-45
14.	चयनित गैर वन क्षेत्र/ निजी भूमि (पंचशाला खसरा की नकल, मानचित्र, सक्षम अधिकारी का हस्तांतरण आदेश)	31-32
15.	गैर वन क्षेत्र के आसपास क्षेत्र का नक्शा	46
16.	स्थल विशेष वैकल्पिक वृक्षारोपण योजना (शासन द्वारा अनुमोदित दरों पर 25% वार्षिक वृद्धि के)	47-50
17.	वृक्षारोपण क्षेत्र उपयुक्तता प्रमाण पत्र	51
18.	अधिनियम उल्लंघन अंतर्गत कार्यों का विवरण	52
19.	अधिनियम उल्लंघन के अधिकारियों का विवरण	-
20.	अधिकारियों के विरुद्ध प्रस्तावित कार्यवाही	-
21.	गैर वनभूमि अनुपलब्धता मुख्य सचिव का प्रमाण पत्र	53-54
22.	कैचमेंट ट्रीटमेंट प्लान	-
23.	रिक्लेमेशन प्लान	55
24.	माइनिंग प्लान IBM नागपुर द्वारा अनुमोदित (केवल माइनिंग प्रकरण में)	56
25.	व्यवस्थापन प्लान	57-60
26.	वनअधिकारियों का निरीक्षण प्रतिवेदन (प्रपत्र I से IV तक)	70-71
27.	ऐतिहासिक प्रमाण पत्र	72
28.	संबंधित ग्राम पंचायत का अनापत्ति प्रमाण पत्र	73-75
29.	जिले की कुल वन भूमि रकबा हे. में	13
30.	व.स.अ. - 1980 अंतर्गत जिले के स्वीकृत प्रकरणों में प्रभावित हुई वन भूमि रकबा हे. में	13
31.	व.स.अ. - 1980 अंतर्गत जिले के स्वीकृत प्रकरणों में इसी Category की कुल प्रत्यावर्तित वन भूमि रकबा हे. में।	13
32.	जिले में वैकल्पिक वृक्षारोपण की प्रगति रकबा हे. में।	13
राज्य शासन से संबंधित अभिलेख		
33.	पंजीयन क्रमांक-पंजीयन शुल्क एवं प्रोसेसिंग शुल्क का विवरण	76
34.	प्रत्याशा मूल्य जमा करने का वचन पत्र।	77
35.	प्रस्ताव में अन्य (Misc.) कमियों का विवरण :-	78-79, 80

**OFFICE OF THE CHIEF GENERAL MANAGER
SECL, GEVRA AREA**

Ref. No. CGM: GA: WBP/ ENV: Forest: 2004:

21.07.04

To,
The Chief Conservator of Forest (land & Survey)
Nodal Officer, Forest Conservation Act 1980
Forest Department, Govt. of Chhattisgarh,
Raipur, Chhattisgarh

Subj. Application for Renewal of 33.84 Ha. Forest Land lease for Dipka Expn. OC mining project

Dear Sir,

Kindly find enclosed the application in prescribed format (Form B, Part 1 - Rule 6) of Forest (Conservation) Rules 2003 for renewal of forest land lease for 33.84 Ha forest land in connection with Dipka Expn. OC mining project. I request you to kindly do the needful for arranging clearance of the renewal at an early date.

Registration Fee and Processing Fee are enclosed in the form of demand draft as detailed under

Purpose	Amount	Amount as per draft no. & dt.	Draft drawn in favour of
Registration Fee	Rs. 1000=00	Rs.11,000=00 vide draft no. 155283 dt.14.07.04 drawn on SBI, Gevra project branch	D.F.O, Katghora
Processing Fee	Rs. 10,000=00		
TOTAL	Rs. 11,000=00		

for your kind disposal.

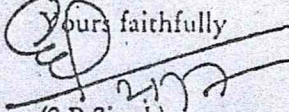
Yours faithfully

(S.P. Singh)
CGM, Gevra Area

Encl: as stated
(Six copies of application + draft)

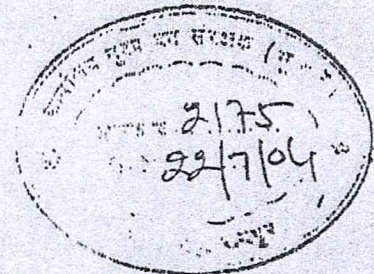
- cc. D(T) P&P, SECL, Bilaspur for kind information
- cc. D (Technical) O, SECL, Bilaspur for kind information
- cc. CGM (P&P)
- cc. CGM (WBP, Env. & Forest), SECL, Bilaspur
- cc. CF / Advisor (Forest), SECL, Bilaspur
- cc. Dy. CFM, Gevra Area
- cc. SO(L&R), Gevra Area
- cc. Divisional Forest Officer, Katghora Division, Katghora, District. Korba, CG.



2 d/s
21/7/04

प्रपत्र - 1

वन संरक्षण अधिनियम 1980 अंतर्गत नवीन प्रस्ताव की अभिस्वीकृति हेतु
प्रमाण पत्र

आवेदन/आवेदक संस्थान मुख्य महाप्रबंधक एस.ई.सी.एल. गेवरा क्षेत्र का वन संरक्षण अधिनियम, 1980 अंतर्गत प्रत्यावर्तन प्रस्ताव कटघोरा वन मण्डल कटघोरा परिक्षेत्र के अंतर्गत राजस्व वन भूमि (छोटे बड़े झाड़ का जंगल) में 33.84 हेक्टर वनभूमि प्रत्यावर्तन का प्रस्ताव दिनांक 21.07.2004 को हुआ एवं इस प्रस्ताव का राजिस्ट्रेशन नम्बर BLS/KOR/KTG/MJM/2004/010 है ।

आवेदक से पंजीयन एवं प्रोसेसिंग शुल्क रू . 1000.00 एवं 10000.00 = 11000/- का राशि ड्राफ्ट/चेक नम्बर 155283 दिनांक 14.07.2004 से वसूल की जाकर उसे कोषालय में चालान नम्बर 34 दिनांक 1-8-04 से जमा कर दिया गया है ।

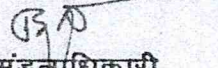
वनमंडलाधिकारी
कटघोरा वन मण्डल

**PURPOSEWISE BREAKUP OF THE TOTAL LAND REQUIRED FOR
DIPKA EXPANSION PROJECT [ALLREADY BROKEN AND TO BE BROKEN]**

SL. No.	NAME OF VILLAGE	PLOT/KHASARA No.	TOTAL AREA [IN Hect.]	WHETHER BROKEN /TO BE BROKEN
1. (I)	SIRKI	402/1	1.74	Broken
(II)		421	0.364	Broken
(III)		101	2.06	Broken
(IV)		125	0.323	Broken
(V)		128	0.162	Broken
(VI)		133	0.81	Broken
(VII)		156	0.607	Broken
(VIII)		169	0.243	Broken
(IX)		176	0.203	Broken
(X)		205	0.283	Broken
(XI)		353/1K	0.243	Broken
(XII)		412/1K	3.035	Broken
(XIII)		416/1	10.538	Broken
2. (I)	JHINGATPUR	138/1P	9.778	Broken
(II)		138/3	0.146	Broken
(III)		138/4	0.064	Broken
(IV)		138/5	0.121	Broken
(V)		2	0.81	Broken
3.	BELTIKARI DIPKA	652	0.716	Broken
4. (i)	JHABAR	653/P	0.012	Broken
(ii)		44/1P	1.582	Broken
5	TOTAL		33.84	Broken

W. Khurshid
 Chief Mining Engineer,
 मुख्य खनन अभियंता,
 Dipka Expansion OCP
 दीपका विस्तार परियोजना.

E. P.
 मुख्य महा-प्रबंधक,
 CHIEF GENERAL MANAGER,
 एस.ई.सी.एन, गेवरा क्षेत्र,
 S.E.C.L; GEVRA AREA.

B. D.
 बस मण्डल अधिकारी
 कटघोरा, बस मण्डल कटघोरा

LAND DETAILS

TAHSIL - KATGHORA

DIST. - KORBA (C.G.)

ALL RIGHTS

DIPKA EXPANSION PROJECT

Tenancy Land	Revenue Forest Land	Revenue Forest Land That Belonged to Tenants	Govt. Land	Total
1153.616	379.761	44.668	123.318	1701.363

महानगर-प्रबंधक,
CHIEF GENERAL MANAGER,
एन.डी.सी.एन; मेवरा क्षेत्र,
कोरबा-बिहारी-अंचल.

फार्म - 'क'

राज्य सरकारों तथा अन्य प्राधिकारियों द्वारा प्रस्तावों की धारा - 2 के अंतर्गत पूर्व अनुमति लेने का
फार्म ।

भाग - 1

(प्रयोक्ता एजेन्सी द्वारा भरे जाने के लिए)

- 1) परियोजना विवरण : - दीपका विस्तार परियोजना (10MTY) गेवरा क्षेत्र, एस.ई.सी.एल. ।
 - i) अपेक्षित वन भूमि के लिये प्रस्ताव/परियोजना/स्कीम का संक्षिप्त विवरण ।
 परियोजना से संबंधित जानकारी संलग्न है । पृष्ठ क्र. 15 से 40
 - ii) 1:50,000 स्केल मेप पर वन भूमि और उसके आसपास के वनों की सीमाओं को दर्शाने वाला मेप संलग्न है ।
 - iii) परियोजना की लागत - रू. 358.57 करोड़ (प्रोजेक्ट रिपोर्ट 10MTY के अनुसार)
 - iv) वन क्षेत्र में परियोजना स्थापित करने का औचित्य ।
 राष्ट्रीय विकास हेतु कोयला उत्पादन ।
 - v) लागत लाभ विश्लेषण (संलग्न किये जाने के लिए)
 संलग्न है ।
 - vi) रोजगार जिनके पैदा होने की संभावना है ।
 मू- अर्जन से प्रभावित मू-स्वामी को रोजगार, औद्योगिक विकास एवं आदिवासी अंचल के विकास ।
- 2) कुल अपेक्षित भूमि का उद्देश्यवार विवरण - 33.84 हेक्टेयर कोयला खुली खदान हेतु ।
- 3) परियोजना के कारण लोगो को हटाने का विवरण यदि कोई है ।
 - i) परिवारों की संख्या - 1690
 - ii) अनुसूचित जाति/जनजाति के परिवारों की संख्या - 956 परिवार ।
 - iii) पुर्नवास योजना (संलग्न किये जाने के लिए) : संलग्न है । पृष्ठ क्र. 57 से 69
- 4) क्या पर्यावरण (संरक्षण) अधिनियम, 1986 के अंतर्गत मुजूरी आवश्यक है ? (हां/नहीं)

क्र..... पेज/02

- 5) प्रतिपूरक वनीकरण करने तथा उसके अनुरक्षण और/या दण्ड स्वरूप प्रतिपूरक वनीकरण लागत के साथ-साथ राज्य सरकार द्वारा तैयार की गई योजना के अनुसार संरक्षण लागत और सुरक्षा क्षेत्र आदि में पुनः वनीकरण की वचनबद्धता (वचनबद्धता संलग्न की जायें)

वचन पत्र संलग्न है ।

- 6) निर्देशों के अनुसार संलग्न आपेक्षित प्रमाण पत्रों/दस्तावेजों की ब्यौरा ।

संलग्न है ।

मुख्य महा-प्रबंधक
Dipka Expansion Project

तिथि -

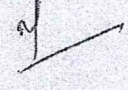

हस्ताक्षर

स्थान-

(.....)
मुख्य महा-प्रबंधक,
पदनाम - CHIEF GENERAL MANAGER,
इ. ई. सी. एल; गेवरा क्षेत्र,
पता - S.E.C. II, GEVRA AREA.

प्रस्ताव की राज्य क्रम संख्या

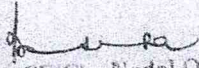
(प्राप्ति की तारीख के साथ नोडल अधिकारी द्वारा भरा जावे ।

Dy. CE(C) - Nodal Officer
Environment and WEP
SECL, GEVRA AREA

फार्म 'ख'
(नियम ६ देखें)

पट्टों जिन्हें पहले वन संरक्षण अधिनियम 1980 के अन्तर्गत मंजूरी दी गई है के सम्बंध में राज्य सरकारों और अन्य प्राधिकारियों द्वारा प्रस्तावों की धारा 2 के अन्तर्गत पूर्व अनुमोदन लेने फार्म।

भाग-1

(प्रायोक्ता एजेंसी द्वारा भरा जाना है)

1. पत्र संख्या और तारीख जिसके अन्तर्गत केन्द्रीय सरकार ने वन संरक्षण अधिनियम 1980 के अन्तर्गत मंजूरी दी है।

केन्द्रीय सरकार के द्वारा वन संरक्षण अधिनियम 1980 के तहत स्वीकृत पत्र क्रमांक/8-171/92-FC दिनांक 31/7/1995 (प्रति संलग्न है।)

2. परियोजना के विवरण :-

(i) प्रस्ताव व परियोजना/स्कीम का संक्षिप्त विवरण जिसके लिए वन भूमि अपेक्षित है :-

दीपका एक्सपॉशन परियोजना गेवरा क्षेत्र में स्थित है। यह क्षेत्र छत्तीसगढ़ प्रदेश के कोरवा जिले के पो.आ. गेवरा प्रोजेक्ट के अन्तर्गत आता है। परियोजना की स्थिति दर्शाता हुआ नक्शा संलग्न है।
उत्खनन तकनीकी एवं भूगर्भीय जानकारी :-

भूगर्भ :- समूचा क्षेत्र स्वायल (मृदा) से आच्छादित है। इस मृदा क्षेत्र की गहराई 3 से 6 मीटर तक है। समूचे क्षेत्र (ब्लॉक) में कुल तीन मुख्य कोयला सीम (चट्टान) है। घटते क्रम में इनका नाम इस प्रकार है।

(1) ई एण्ड एफ सीम (2) अपर कुसमुण्डा (यूके) सीम (3) लोवर कुसमुण्डा (एलके) सीम। इन कोयला चट्टानों की मोटाई क्रमशः इस प्रकार है।

अपर कुसमुण्डा (यूके) - 25.48 मीटर - 35.82 मीटर (बोर होल क्रमांक (CKDP-69, CKDP-30)
(लोवर कुसमुण्डा (एलके) - 2.19 मीटर - 70.15 मीटर बोर होल क्रमांक (CKHD-29, CKDP-1, 2)
ई एण्ड एफ सीम - 14.72 मीटर - 19.05 मीटर बोरहोल क्रमांक ((CKDP-34, CKDP-139)

वर्तमान में परियोजना से लोवर कुसमुण्डा का उत्खनन हो रहा है। जो कि वर्तमान 10 मिलियन टन/प्रति वर्ष परियोजना का हिस्सा है। एवं निकट भविष्य में प्रस्तावित 20 मिलियन टन/प्रति वर्ष के तहत अपर कुसमुण्डा कोयला सीम का उत्खनन होना तय हुआ है। जिस परिप्रेक्ष्य में वनभूमि का आवेदन हुआ है।

उत्खनन तकनीक :- शावेल/डम्पर के संयुक्त प्रयोग से उत्खनन किया जा रहा है।

कर्मशाला :- परियोजना में एक विस्तृत कर्मशाला है। जो कि प्रतिदिन के आवश्यक सुधार/मरम्मत के लिये सेवायें देता है।

हालांकि बड़े मरम्मत कार्य केन्द्रीय कर्मशाला में सम्पादित होते हैं।

(क्रमशः)

(2)

परिवहन एवं लिंकेज :- वर्तमान दीपका एक्सपॉशन (10 मिलियन टन/प्रति वर्ष) जो कि प्रस्तावित 20 मिलियन टन/प्रति वर्ष में तब्दील होने वाला है, एन.टी.पी.सी. सुपर ताप विद्युत घर (सीपत) से जुड़ने (लिंकेज होने) जा रहा है। यह ताप विद्युत घर, परियोजना से 35 कि.मी. दूर निर्माणाधीन है। इस विद्युत घर को कोयला परियोजना से "मेरी गो राउण्ड" रेल परिवहन के तहत जायेगा।

- (ii) 1: 50,000 के स्केल मैप पर वन के आसपास की सीमाओं को दर्शाने वाला मानचित्र - संलग्न है।
- (iii) परियोजना की लागत - 1205.63 करोड़ रुपये (प्रोजेक्ट रिपोर्ट 20 मिलियन टन/वर्ष आधार पर)
3. कुल आपेक्षित भूमि का उद्देश्य वार व्यौरा (जो पहले से ही ले लो है या लिये जाने वाली है।) :- (संलग्न है।)
4. अनुदेशों के अन्तर्गत आवश्यक रूप से संलग्न किये जाने वाले प्रमाण पत्र/दस्तावेजों का व्यौरा :-
- 1)/8-171/92-FC दिनांक 31/7/1995 - प्रतिलिपि
 - 2) कुल आपेक्षित भूमि का उद्देश्यवार व्यौरा
 - 3) पर्यावरण नियंत्रण हेतु अनुमानित व्यय राशि का विवरण
 - 4) रिकलेमेंशन प्लान
 - 5) मानचित्र (1:50,000)
 - 6) मानचित्र (रिवेन्च्यू) (1" = 330')

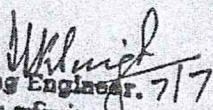
 Chief Mining Engineer. 717
 मुख्य खनन अभियंता,
 Dipka Expansion O.P.
 दीपका विस्तार परियोजना.

तारीख :

स्थान :

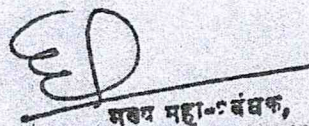
 मुख्य महा-संचालक,
 CHIEF GENERAL MANAGER,
 एन.टी.पी.सी. एल.सी.एल. क्षेत्र,
 परिसर C. L; OLVIS AREA.

पता -

प्रयोक्ता एजेंसी - एस.ई.सी.एल.

प्रस्ताव की राज्य क्रम संख्या

(प्राप्ति की ता. के साथ नोडल अधिकारी द्वारा भरा जाना है।)

वनसंरक्षण अधिनियम 1980 के तहत वनभूमि प्रत्यावर्तन के प्रस्ताव
(भारत सरकार के राजपत्र अधिसूचना अनुसार)

भाग-2

(संबंधित उपवन संरक्षक द्वारा भरा जाना है)

प्रस्ताव की राज्य क्रम संख्या BLS/KOR/KTG/MJM/2004/010

7. परियोजना/स्कीम का नाम - दीपका विस्तार परियोजना
- (1) राज्य संघ शासित क्षेत्र - छत्तीसगढ़
- (2) जिला - कोरबा
- (3) वन विभाग - कटघोरा
- (4) वनेत्तर प्रयोग के लिये प्रस्तावित वनभूमि का क्षेत्र (हेक्टेयर में) - 33.84 हेक्टे.
- (5) वन की कानूनी स्थिति
- राजस्व वन क्षेत्र (छोटे बड़े झाड़ का जंगल) 33.84 हेक्टे.
- (6) हरियाली का घनत्व - 0.1 से 0.4
- (7) प्रजाति-वार (वैज्ञानिक नाम) और परिधि श्रेणी वृक्षों की परिगणना(संलग्न की जाए)
सिंचाई/जलीय परियोजनाओं के संबंध में एफ.आर.एल.? मीटर पर परिगणना और
एफ.आर.एल. 4 मीटर भी संलग्न किये जाएं)
- साल, आम, जामून, बहेरा, महुआ, चार, नीम, आर्केंसिया, पेल्टाफोरम इत्यादि
- (8) भूरक्षण के लिये वनक्षेत्र की संवेदनशीलता पर संक्षिप्त टिप्पणी ।
भूमि ज्यादातर समतल भूमिक्षरण न्यूनतम ।
- (9) वनेतर प्रयोग के लिये प्रस्तावित स्थल की वन की सीमा से अनुमानित दूरी ।
ऑरेंज वन खण्ड दीपका से प्रस्तावित स्थल की अनुमानित दूरी 100 कि.मी. है ।
- (10) क्या फर्म राष्ट्रीय उद्यान, वन्यजीव अभ्यारण, जैवमण्डल रिजर्व, बाघ रिजर्व, हाथी
कारीडोर, आदि का भाग है (यदि हों, क्षेत्र का ब्यौरा और प्रमुख वन्यजीव वार्डन की
टिप्पणियां अनुबंधित की जाएं) - कुछ नहीं
- (11) क्या क्षेत्र में वनस्पति और प्राणिजात की दुर्लभ/संकटापन्न/विशिष्ट प्रजातियां पाई
जाती है यदि हों तो तत्संबंधी ब्यौरा दें । - नहीं
- (12) क्या कोई सुरक्षित पुरातत्विक/पारंपरिक स्थल/रक्षा प्रतिष्ठान/और कोई अन्य महत्वपूर्ण
स्मारक क्षेत्र में स्थित है । यदि हों, तो तत्संबंधी ब्यौरा सक्षम प्राधिकरण से अनापत्ति
प्रमाणपत्र के साथ, यदि अपेक्षित हो दें ।



8. प्रयोक्ता एजेन्सी द्वारा भाग-1 कालम - 2 में प्रस्तावित वन भूमि की आवश्यकता परियोजना के लिए अपरिहार्य और न्यूनतम हैं यदि हां, तो जांचे गए विकल्पों के साथ मदवार संरतुत क्षेत्र क्या है ।

अपरिहार्य एवं न्यूनतम

- 9 क्या अधिनियम के उल्लंघन में कोई कार्य किया गया है (हां/नहीं) यदि हां तो कार्य की अवधि दोषी अधिकारियों पर की गई कार्यवाही सहित कार्य का ब्यौरा दे क्या उल्लंघन संबंधी कार्य अभी चल रहे हैं ।

10. प्रतिपूरक वनीकरण स्कीम का ब्यौरा

संलग्न हैं ।

- (1) प्रतिपूरक वनीकरण के लिए अभिनिर्धारण वनेत्तर क्षेत्र/अवक्रमित वनक्षेत्र, आसपास के वन से इसकी दूरी भू-खण्डों की संख्या प्रत्येक भू-खण्ड का आकार ।

- (2) प्रति पूरक वनीकरण के लिये अभिनिर्धारित वनेत्तर क्षेत्र आसपास के वन सीमाओं को दर्शाता मैप संलग्न है ।

- (3) रोपित की जाने वाली प्रजातियों सहित प्रतिपूरक वनीकरण स्कीम के विवरण कार्यन्वयन एजेन्सी, समय अनुसूचित लागत ढांचा आदि ।

विवरण संलग्न है ।

- (4) प्रतिपूरक वनीकरण स्कीम के लिए वित्तीय परिव्यय ।

(संलग्न किया गया है ।)

- (5) प्रतिपूरक वनीकरण क्षेत्र के लिए अभिनिर्धारित क्षेत्र की उपयुक्ता के बारे में और प्रबंधकीय दृष्टिकोण से सक्षम प्राधिकरण से प्रमाण पत्र(संबंधित उपवन संरक्षक द्वारा हस्ताक्षरित किया जाए)

क्षेत्र उपयुक्त है । संलग्न है ।

11. जिला वन संरक्षक स्थल निरीक्षण रिपोर्ट विशेषतः उपर्युक्त कालम 7(11, 12) 8 और 9 में पूछे गए तथ्यों को दर्शाते हुए (संलग्न करें)

12. विभाग/जिला प्रोफाइल

(1) जिले का भौगोलिक क्षेत्र	—	577000 हेक्टेयर
(2) जिले का वन क्षेत्र	—	
सीमांकित	—	2834.968 sqK.M.
असीमांकित	—	1352.408 sqK.M.
Total	—	4187.376sqK.M.

(3) मामलो की संख्या सहित 1980 से वनेतर प्रयोग में लाया गया कुल वन क्षेत्र
25 4803.255 हेक्टेयर

(4) 1980 से जिला/प्रभाग से निर्धारित कुल प्रतिपूरक वनीकरण

(क) 1980 से जिला/प्रभाग में निर्धारित कुल प्रतिपूरक वनीकरण सहित वन भूमि
नहीं

(ख) वनेतर भूमि परत
नहीं

(5) तक प्रतिपूरक वनीकरण में हुई प्रगति

(क) वन भूमि पर
310 हेक्टेयर लिस्ट ~~खलपन~~ है।

(ख) वनेतर भूमि पर

13. प्रस्ताव को स्वीकृत करने अथवा, प्रस्ताव को अन्यथा लेने के संबंध में उपवन संरक्षक की विशेष
सिफारिश

अनुशंसा की जाती है।

दिनांक

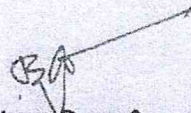
वनमंडलाधिकारी
कटघोरा वन मण्डल

150

REGISTERED NO. D. (O N)-73

सं. नं. डी. (डी. एन.)-73



भारत का राजपत्र The Gazette of India

प्राधिकार से प्रकाशित
PUBLISHED BY AUTHORITY

सं. 16]
No. 16]

नई दिल्ली, शनिवार, अप्रैल 19, 1986/चैत्र 29, 1908
NEW DELHI, SATURDAY, APRIL 19, 1986/CHAITRA 29, 1908

इस भाग में भिन्न पृष्ठ संख्या दी जाती है जिससे कि यह अलग संकलन के रूप में
रखा जा सके

Separate Paging is given to this Part in order that it may be filed as a
separate compilation

भाग II—खण्ड 3—उप-खण्ड (ii)
PART II—Section 3—Sub-section (ii)

10 copies

भारत का राजपत्र: प्रवेश 19, 1986/चक्र 29, 1986

[भाग II—खण्ड 3(ii)]

नई दिल्ली, 11 अप्रैल 1986

क्र.सं. 1502—केंद्रीय सरकार ने, कोयला धारक क्षेत्र (अर्जन और विकास) अधिनियम, 1957 (1957 का 30) की धारा 7 की उप-धारा (1) के अर्थात् भारत सरकार के भूतंत्र इस्तेमाल, खान और कोयला पत्रावय (कोयला विभाग) की अधिसूचना सं. का.सं. 194 (अ) तारीख 16 मार्च, 1985 द्वारा जिन भारत के राजपत्र, असाधारण, भाग 2, खंड 3, उप-खंड (ii) तारीख 16 मार्च, 1985 में प्रकाशित किया गया था, उस अधिसूचना से उपाखंड अनुसूचक में बिनिरिप्ट परिलेख में भूमि और अधिकारों की अर्जन करने के अपने आशय को सूचना दी थी, और पूर्वोक्त परिलेख में भूमि और अधिकारों के अर्जन के प्रति कोई आक्षेप नहीं किया गया था;

और केंद्रीय सरकार को, मध्य प्रदेश सरकार से परामर्श करने के पश्चात् यह समाधान ही गया है कि इससे संलग्न अनुसूचक में वर्णित 1701.363 हेक्टर (लगभग) या 4204.35 एकड़ (लगभग) माप की भूमि का अर्जन किया जाना चाहिए।

अतः केंद्रीय सरकार, कोयला धारक क्षेत्र (अर्जन और विकास) अधिनियम, 1957 (1957 का 30) की धारा 9 की उप-धारा (1) द्वारा प्रदत्त शक्तियों का प्रयोग करते हुए, यह घोषणा करती है कि उक्त अनुसूचक में वर्णित 1701.363 हेक्टर (लगभग) या 4204.35 एकड़ (लगभग) माप की भूमि का अर्जन किया जाता है;

इस अधिसूचना के अर्थात् आने वाले क्षेत्र के रेखांक सं. सी-1(ई)/III/कोआर/304-1085-तारीख 25 अक्टूबर, 1985 का निरोक्षण कलक्टर, बिलासपुर (मध्य प्रदेश) के कार्यालय में या कोयला निदेशक, 1, काउन्सिल हाउस स्ट्रीट, कलकत्ता के कार्यालय में या वैस्टर्न कोलफील्ड्स लिमिटेड (राजस्व विभाग), कोयला एस्टेट, सिविल, साईंस, नागपुर (महाराष्ट्र) के कार्यालय में किया जा सकता है।

अनुसूची

कुसुमडा-III ब्लॉक

कोरबा कोलफील्ड्स

जिला बिलासपुर (मध्य प्रदेश)

सर्वाधिकार	पट्टा सं.	खंड सं.	तहसील	जिला	क्षेत्र हेक्टरों में	टिप्पणियाँ
भूमि सं. ग्राम	सं.	सं.				भाग
1 दिपका	49	3	कटघोरा	बिलासपुर	7.458	
2 झाबर	49	4	"	"	64.372	"
3 भासगाँव	49	37	"	"	157.148	"
4 सिगठपुर	49	39	"	"	126.935	"
5 बेलाटिकरी	49	5	"	"	194.391	"
6 तिरका	49	5	"	"	375.678	"
7 रेणका	40	30	"	"	26.971	"
8 सुबाभकी	55	55	"	"	164.040	"
9 धैनपुर	55	38	"	"	535.528	"
10 रतौजा	55	40	"	"	48.844	"
		61	"	"		
			कुल क्षेत्र		1701.363 हेक्टर (लगभग)	
					या	
					4204.35 एकड़ (लगभग)	

दिपका ग्राम में अर्जित किए गए प्लॉट सं.

627 (भाग), 628 (भाग), 629 (भाग), 630 (भाग), 634 (भाग), 635 से 638, 639 (भाग), 640, 641 (भाग), 642 (भाग), 644 से 653 और 653 (भाग)।

झाबर ग्राम में अर्जित किए गए प्लॉट सं.

38-40 (भाग), 41 (भाग), 42, 43, 44/1, (भाग), 44/2, 44/3, 45 से 94, 95 (भाग), 96 (भाग), 97, (भाग), 127 (भाग), 129 (भाग), 130 (भाग), 131 से 135, 136 (भाग), 137 (भाग), 138 से 164, 165 (भाग), 166 भाग 167 (भाग), 168 (भाग), 176 (भाग), 178 (भाग), 179 (भाग), 180 (भाग), 274, (भाग), 275 (भाग) और 281 (भाग)।

भासगाँव ग्राम में अर्जित किए गए प्लॉट सं.

1 से 129, 130, (भाग), 131, 132, 133 (भाग), 134 (भाग), 135 (भाग), 137 (भाग), 138 से 160, से 161 (भाग), 162, 163 (भाग), 164/1 (भाग), 164/2 (भाग), 201 (भाग), 205 (भाग), 206 (भाग), 207 (भाग), 210 (भाग), 211, (भाग), 212 से 242, 248 (भाग), 249 (भाग), 250 (भाग), 252 (भाग), 253, 254, (भाग), 256 (भाग), 257 (भाग), 258 (भाग), 259 (भाग), 266 (भाग), 267 (भाग), 268 से 512, 533 (भाग), 534, 535, 536 (भाग), 537 (भाग), 538 (भाग), 544 (भाग), 545 (भाग), 546 (भाग), 547 (भाग) और 558 (भाग)।

शिवतपुर ग्राम में अजित किए गए प्लॉट सं.

1 से 137, 138 (भाग), 139 से 211

बेलटिकरी ग्राम में अजित किए गए प्लॉट सं.

1 से 323, 324, (भाग), 325 से 334, 335 (भाग), 339 (भाग), 353 (भाग), 356 (भाग), 357 (भाग), 358, 359 (भाग), 362 (भाग), 353, 364 (भाग), 365 से 372 (भाग), 373 (भाग), 374, 375 (भाग), 378 (भाग), 379 से 405, 406 (भाग) से 485, 486 (भाग), 487 से 523, 524 (भाग), 525 (भाग), 526 (भाग), 527 (भाग), 529 से 531, 532 (भाग), 533 से 551 (भाग), 551 से 567, 568 (भाग), 570 (भाग), 571 (भाग), 615 (भाग), 616 (भाग), 617 से 630, 631 (भाग), 632 (भाग) (भाग), 634 (भाग), 635 (भाग), 642 (भाग) और 676 (भाग)।

सिरकी ग्राम में अजित किए गए प्लॉट सं.

67 (भाग), 69, 70, 71 (भाग), 73 (भाग), 74 से 78, 79 (भाग), 80 से 148, 149 (भाग), 154 (भाग), 155 (भाग), 443 (भाग)।

रेणकी ग्राम में अजित किए गए प्लॉट सं.

1 (भाग), 2/1 (भाग), 5 (भाग), 56 (भाग), 57 (भाग), 59 (भाग), 60 (भाग), 674 (भाग), 675 (भाग), और 679

सुवाभंदी ग्राम में अजित किए गए प्लॉट सं.

1 से 287, 288 (भाग), 289 से 307, 308 (भाग), 309 (भाग), 311 (भाग), 314 (भाग), 315, 316 (भाग), 317 (भाग) से 344, 345 (भाग), 346 (भाग), 348 (भाग), 350 (भाग), 354 (भाग), 355 (भाग), 356 (भाग), 357 (भाग), और 359 (भाग)।

बैनपुर ग्राम में अजित किए गए प्लॉट सं.

1 से 12, 13 (भाग), 14 से 19, 20 (भाग), 21 से 962, 963 (भाग), 964 से 1065

रतौजा ग्राम में अजित किए गए प्लॉट सं.

433 (भाग), 564 (भाग), 566 (भाग), 567 (भाग), 568 (भाग), 570 (भाग), 582 (भाग), 583 (भाग), 584 से 591, 592 (भाग), 593 (भाग), 594/1 (भाग), 594/2, 611 (भाग), 616/1 (भाग), 616/2, 617 से 620, 621 (भाग), 832 (भाग), और 833 (भाग)।

है सीमा वर्णन :

क—ख रेखा, बिन्दु 'क' से प्रारम्भ होती है और दिपका ग्राम में प्लॉट सं. 627, 628, 630, 634, 639, 641, 642 से होकर है, फिर झाबर ग्राम में प्लॉट सं. 281, 275, 274 में से होकर जाती है और बिन्दु 'ख' पर मिलती है।

ख—ग रेखा, झाबर और बेलटिकरी ग्राम की सम्मिलित सीमा के साथ-साथ जाती है और बिन्दु 'ग' पर मिलती है।

ग—घ रेखा झाबर ग्राम में प्लॉट सं. 180, 179, 178, 176, 165, 166, 167, 168, 137, 136, 127, 130, 129, 97, 98-40, 41 से 44/1 से होकर जाती है। और झाबर और सिरकी ग्रामों की सम्मिलित सीमा पर बिन्दु 'घ' पर मिलती है।

घ—ङ रेखा सिरकी ग्राम में प्लॉट सं. 155, 154, 149, 73, 79, 71, 67 से होकर जाती है, तब रतौजा ग्राम में प्लॉट सं. 566, 567, 568, 570 में से होकर जाती है और प्लॉट सं. 570 में बिन्दु 'ङ' पर मिलती है।

ङ—च रेखा रतौजा ग्राम में प्लॉट सं. 570, 582, 583, 592, 593, 594/1, 433, 611, 616/1, 621, 832, 833 में जाती है तब बैनपुर ग्राम में प्लॉट सं. 13, 20, 963 से होकर जाती है और फिर रेणकी के प्लॉट सं. 57, 1 में से होकर प्लॉट सं. 1 में बिन्दु 'च' पर मिलती है।

च—छ रेखा, रेणकी ग्राम में प्लॉट सं. 1, 2/1, 5, 56, 59, 60, 674, 675, 679, 57 में से होकर जाती है और बैनपुर, रेणकी और सुवाभंदी ग्रामों के लिये संगम बिन्दु 'छ' पर मिलती है।

छ—ज रेखा सुवाभंदी ग्राम में प्लॉट सं. 359, 357, 356, 355, 354, 345, 350, 348, 346, 317, 316, 314, 239, 309, 308, में से होकर जाती है, तब सुवाभंदी और बरदी बाजार की सम्मिलित सीमा के साथ-साथ जाती है और बिन्दु 'ज' पर मिलती है।

ज—झ रेखा मालगाँव ग्राम में प्लॉट सं. 538, 536, 537, 544, 533, 545, 546, 547, 558, 267, 266, 259, 253, 256, 254, 252, 250, 248, 249, 210, 211, 207, 206, 204, 205, 161, 164/2, 164/1, 163, 137, 135, 134, 130 से होकर जाती है और मालगाँव और ग्राम गाँव ग्रामों की सम्मिलित सीमा पर बिन्दु 'झ' पर मिलती है।

झ—ट रेखा, मालगाँव और ग्रामगाँव की सम्मिलित सीमा के साथ-साथ जाती है और बिन्दु 'ट' पर मिलती है।

ट—ड रेखा, बरेली और मालगाँव ग्रामों की सम्मिलित सीमा के साथ-साथ जाती है जो कीयला धारक क्षेत्र (अर्जुन और विकास) अधिनियम, 1957 की धारा 9 (1) के अधीन सं. का. आ. 3068 तारीख 19 अक्टूबर, 1981 द्वारा अधिसूचित कुसमुधा-ब्लाक की सम्मिलित सीमा में है और बिन्दु 'ड' पर मिलती है।

ड—ड रेखा, ग्राम शिवतपुर में प्लॉट सं. 138 में से होकर जाती है फिर शिवतपुर और बेलटिकरी ग्रामों की सम्मिलित सीमा के साथ जाती है जो कीयला धारक क्षेत्र (अर्जुन और विकास) अधिनियम, 1957 की धारा 9 की उपधारा (1) के अधीन सं. का. आ. 3068 तारीख 19 अक्टूबर, 1981 द्वारा अधिसूचित कुसमुधा-11 ब्लाक की सम्मिलित सीमा है, और बिन्दु 'ड' पर मिलती है।

14/84

भारत का उपपत्र : अप्रैल 19, 1986/अप्रैल 29, 1986

[भाग II खण्ड 3(ii)]

द्वारा

रेखा, प्लॉट सं. 557, 558, 559 और प्लॉट सं. 560, 571, 570 को पूर्वी सीमा के साथ-साथ बेलतिकरी ग्राम से प्लॉट सं. 567 को पूर्वी सीमा के साथ-साथ जाती है और फिर प्लॉट सं. 568, 537, 527, 526, 525, 524, 486, 618, 616, 631, 632, 633, 642, 634, 635, 676, 408, 378, 373, 375, 356, 357, 353, 359, 360, 364, 382, 339, 324, 335 से होकर जाती है और फिर दिपका ग्राम में प्लॉट सं. 653, 629, 628, 627 से होकर भारतीय कृषि विज्ञान संस्थान पर मिलती है।

[सं. 43015/28/85-सी ए] समय सिंह, अवर सचिव

New Delhi, the 11th April, 1986

S.O.1562:—Whereas by the notification of the Government of India in the late Ministry of Steel, Mines and Coal (Department of Coal).

No. S.O. 194(E)—dated the 16th March, 1985 under sub-section (1) of section 7 of the Coal Bearing Areas (Acquisition and Development) Act, 1957 (20 of 1957) and published in Part II, section 3, Sub-section (ii) of the Gazette of India Extraordinary dated the 16th March, 1985, the Central Government gave notice of its intention to acquire land and rights in the locality specified in the schedule appended to that notification;

And whereas no objection was made to the acquisition of lands and rights in the locality aforesaid;

And whereas, the Central Government after consulting the Government of Madhya Pradesh is satisfied that the land measuring 1701.363 hectares (approximately) or 4204.25 acres (approximately) described in the Schedule appended hereto, should be acquired;

Now, therefore, in exercise of the powers conferred by sub-section (1) of section 9 of the Coal Bearing Areas (Acquisition and Development) Act, 1957 (20 of 1957), the Central Government hereby declares that the lands measuring 1701.363 hectares (approximately) or 4204.25 acres (approximately) described in the said schedule are hereby acquired.

The plan No. C-1(E)/III/DR/304—1085 dated the 25th October, 1985 of the area covered by this notification may be inspected in the Office of the Collector, Bilaspur (Madhya Pradesh) or in the Office of the Coal Controller, 1, Council House Street, Calcutta or in the Office of the Western Coalfields Limited (Revenue Section), Coal Estate, Civil Lines, Nagpur (Maharashtra).

THE SCHEDULE
KUSMUNDA-III BLOCK
KORBA COALFIELDS
DISTRICT BILASPUR (MADHYA PRADESH)

ALL RIGHTS				Area in	Remarks	
Serial No.	Village	Patwari Circle Number	Kbewart No.	hectares		
1	2	3	4	5	6	
					7	
1.	Dipka	49	3	Katghora Bilaspur	7.458	Part
2.	Jhabar	49	4	Katghora Bilaspur	64.372	Part
3.	Malgaon	49	37	Katghora Bilaspur	157.148	Part
4.	Jhingapur	49	39	Katghora Bilaspur	126.935	Part
5.	Beltikri	49	5	Katghora Bilaspur	194.391	Part
6.	Sirki	46	30	Katghora Bilaspur	375.678	Part
7.	Renki	55	55	Katghora Bilaspur	26.971	Part
8.	Suwabhandi	55	38	Katghora Bilaspur	164.040	Part
9.	Chainpur	55	40	Katghora Bilaspur	535.526	Part
10.	Ratija	56	61	Katghora Bilaspur	48.844	Part

Total Area :

1701.363
hectares
(approximately)

Or

4204.25
acres
(approximately)

Plot numbers acquired in village Dipka :

627 (Part), 628 (Part), 629 (Part), 630 (Part), 634 (Part), 635 to 638, 639 (Part), 640, 641 (Part), 642 (Part), 446 to 652 and 653 (Part).

Plot numbers acquired in village Jhabar :

39—40 (Part), 41 (Part), 42, 43, 44/1 (Part), 44/2, 44/3, 45 to 94, 95 (Part), 96 (Part), 97 (Part), 127 (Part), 129 (Part), 130 (Part), 131 to 135, 136 (Part), 137 (Part), 138 to 164, 165 (Part), 166 (Part), 167 (Part), 168 (Part), 176 (Part), 178 (Part), 179 (Part), 180 (Part), 274 (Part), 275 (Part) and 281 (Part).

Plot numbers acquired in village Malgaon :

1 to 129, 130, (Part), 131, 132, 133 (Part), 134 (Part), 135 (Part), 137 (Part), 138 to 160, 161 (Part), 162, 163 (Part), 164/1 (Part), 164/2 (Part), 204 (Part), 205 (Part), 206 (Part), 207 (Part), 210 (Part), 211 (Part), 212 to 247, 248 (Part), 249 (Part), 250 (Part), 252 (Part), 253, 254 (Part), 256 (Part), 257 (Part), 258 (Part), 259 (Part), 266 (Part), 267 (Part), 268 to 532, 533 (Part), 534, 535, 536 (Part), 537 (Part), 538 (Part), 544 (Part), 545 (Part), 546, (Part), 547 (Part) and 558 (Part).

Plot numbers acquired in village Jhingapur :

1 to 137, 138 (Part), 139 to 211.

Plot numbers acquired in village Beltikri :

1 to 323, 324 (Part), 325 to 334, 335 (Part), 339 (Part), 353 (Part), 356 (Part), 357 (Part), 358, 359 (Part), 360 (Part), 362 (Part), 363, 364 (Part), 365 to 372, 373 (Part), 374, 375 (Part), 378 (Part), 379 to 405, 406 (Part), 407 to 485, 486 (Part), 487 to 523, 524 (Part), 525 (Part), 526 (Part), 527 (Part), 528 to 531, 532 (Part), 533 to 559, 560 (Part), 561 to 567, 568 (Part), 570 (Part), 571 (Part), 615 (Part), 616 (Part), 617 to 630, 631 (Part), 632 (Part), 633 (Part), 634 (Part), 635 (Part), 642 (Part), and 676 (Part).

Plot numbers acquired in village Sirki :

67 (Part), 69, 70, 71 (Part), 73 (Part), 74 to 78, 79 (Part), 80 to 148, (149 (Part), 154 (Part), 155 (Part), 156 to 443.

Plot numbers acquired in village Renki :

1 (Part), 2/1, (Part) 5 (Part), 56 (Part), 57 (Part), 59 (Part), 60 (Part), 674 (Part), 675 (Part) and 679 (Part).

Plot numbers acquired in village Suwabhandi :

1 to 287, 288 (Part), 289 to 307, 308 (Part), 309 (Part), 311 (Part), 314 (Part), 315, 316 (Part), 317 (Part), 318 to 344, 345 (Part), 346 (Part), 348 (Part), 350 (Part), 354 (Part), 355 (Part), 356 (Part), 357 (Part), and 359 (Part).

Plot numbers acquired in village Chainpur :

1 to 12, 13 (Part), 14 to 19, 20 (Part), 21 to 962, 963 (Part), 964 to 1065.

Plot numbers acquired in village Ratija :

433 (Part), 564 (Part), 566 (Part), 567 (Part), 568 (Part), 570 (Part), 582 (Part), 583 (Part), 584 to 591, 592 (Part), 593 (Part), 594/1 (Part), 594/2, 611 (Part), 616/1 (Part), 616/2, 617 to 620, 621 (Part), 832 (Part) and 833 (Part).

Boundary description :

- B Line starts from point 'A' and passes through village Dipka in plot numbers 627, 628, 630, 634, 639, 641, 642, then proceeds through village Jhabar in plot numbers 281, 275, 274 and meets at point 'B'.
- C Line passes along the common boundary of villages Jhabar and Beltikri and meets at point 'C'.

Line passes through village Jhabar in plot numbers 180, 179, 178, 176, 165, 166, 167, 168, 137, 136, 127, 130, 129, 97, 96, 95, 39-40, 41 and 44/1 and meets in the common boundary of villages Jhabar and Sirki at point 'D'.

D—E Line passes through village Sirki in plot numbers 155, 154, 149, 73, 79, 71, 67, then proceeds through village Ratija in plot numbers 564, 566, 567, 568, 570 and meets in plot number 570 at point 'E'.

E—F Line passes through village Ratija in plot numbers 570, 582, 583, 592, 593, 594/1 433, 611 616/1, 621, 832, 833 then proceeds through village Chainpur in plot numbers 13, 20, 963, then in plot numbers 57, 1 of village Renki and meets in plot number 1 at point 'F'.

F—G Line passes through village Renki in plot numbers 1, 2/1, 5, 56, 59, 60, 674, 675, 679, 57, and meets in the trijunction point of villages Chainpur, Renki and Suwabhandi at point 'G'.

G—H—I Line passes through village Suwabhandi in plot numbers 359, 357, 356, 355, 354, 345, 350, 348, 346, 317, 316, 314, 288, 311, 309, 308 then passes along the common boundary of villages Suwabhandi and Bardibazar and meets at point 'I'.

I—J Line passes through village Malgaon in plot numbers 538, 536, 537, 544, 533, 545, 546, 547, 558, 267, 266, 259, 258, 257, 256, 254, 252, 250, 248, 249, 210, 211, 207, 206, 204, 205, 161, 164/2, 164/1, 163, 137, 133, 135, 134, 130 and meets on the common boundary of villages Malgaon and Amgaon at point 'J'.

J—K Line passes along the common boundary of villages Malgaon and Amgaon and meets at point 'K'.

K—L Line passes along the common boundary of villages Bareli and Malgaon, which is also the common boundary of Kusmunda-II Block notified under sub-section (1) of section 9 of the Coal Bearing Areas (Acquisition and Development) Act, 1957 vide notification No. S.O. 3068 dated the 19th October, 1981 and meets at point 'L'.



L—M—N Line passes through village Jhingatpur in plot number 138, then proceeds along the common boundary of villages Jhingatpur and Beltikri, which is also the common boundary of Kusmunda-II Block notified under sub-section (1) of section 9 of the Coal Bearing Areas (Acquisition and Development) Act, 1957 vide S.C. No. 3068 dated 19-10-1981 and meets at point 'N'.

N—A Line passes through village Beltikri along the eastern boundary of plot numbers 557, 558, 559 and in plot numbers 560, 571, 570, along the eastern boundary of plot number 567, then in plot numbers 568, 532, 527, 526, 525, 524, 486, 615 616, 631, 632, 633, 642, 634, 635, 676, 406, 378, 373, 375, 356, 357, 353, 359, 360, 364, 362, 339, 324, 335 and then proceeds through village Dipka in plot numbers 563, 629, 628, 627 and meets at the starting point 'A'.

Online payment history made by User Agency under CAMPA

▽ Help



Sno.	Proposal Detail	Application_No	Application No (New)	Date of IN-PRINCIPLE	Amount to be Paid/Amount Paid (in Rs.)	Payment Status	Payment Detail	Demand Letter
1	FP/CG/MIN/1452/2006 (./viewreport.aspx?pid=FP/CG/MIN/1452/2006) DIPKA EXPANSION OPEN CAST MINING PROJECT IN FAVOUR OF M/S. SOUTH EASTERN COALFIELDS LIMITED (SECL) (COAL MINING)	MIN14522006445	581452044520	20 Oct 2006	CA: 0/-, Addl CA : 0/- PCA: 0/-, CAT : 0/- Safety Zone: 0/-, Addl PA : 0/- Wildlife conservation, 154700000/- CAMPA payment : NPV: 0/-, Other Charges1 0/- Other Charges2 0/- Other Charges3 0/- Total : 154700000/-	 Paid	Fund Demand Verified by : 29 Dec 2022 Nodal Officer On Bank Name : Union Bank Of India Mode of Payment : NEFT/RTGS (Challan) Challan Generated On : 27 Feb 2023 Transaction Date : 01 Mar 2023	Demand Letter (./writereaddata/Fundpdf/231220221736445192_FPCGMIN14522006_User_Fund_Demanded_J2939.pc Generated Challan (./UserAccount/Nefl_Challan.aspx?pid=MIN14522006445)
2	FP/CG/MIN/1454/2006 (./viewreport.aspx?pid=FP/CG/MIN/1454/2006) DIPKA EXPANSION OPENCAST COAL MINE PROJECT IN KATGHORA FOREST DIVISION (GEVRA AREA) IN FAVOUR OF SECL (COAL MINING)	MIN14542006629	581454062920	20 Oct 2006	CA: 0/-, Addl CA : 0/- PCA: 0/-, CAT : 0/- Safety Zone: 0/-, Addl PA : 0/- NPV: 55332039/-, 0 : 0/- 0 : 0/- 0 : 0/- Total : 55332039/-	 Paid	Fund Demand Verified by : 29 Mar 2022 Nodal Officer On Bank Name : Union Bank Of India Mode of Payment : NEFT/RTGS (Challan) Challan Generated On : 29 Mar 2022 Transaction Date : 04 Apr 2022	Demand Letter (./writereaddata/Fundpdf/240320221729103666_FPCGMIN14542006_User_Fund_Demanded_N9143.pr Generated Challan (./UserAccount/Nefl_Challan.aspx?pid=MIN14542006629)
3	FP/CG/MIN/1452/2006 (./viewreport.aspx?pid=FP/CG/MIN/1452/2006) DIPKA EXPANSION OPEN CAST MINING PROJECT IN FAVOUR OF M/S. SOUTH EASTERN COALFIELDS LIMITED (SECL) (COAL MINING)	MIN14522006534	581452053420	20 Oct 2006	CA: 6737218/-, Addl CA : 0/- PCA: 1737482/-, CAT : 0/- Safety Zone: 0/-, Addl PA : 0/- NPV: 0/-, Addl PA : 0/- nil : 0/-, nil : 0/- nil : 0/-, nil : 0/- Total : 8474700/-	 Paid	Fund Demand Verified by : 06 Jul 2018 Nodal Officer On Bank Name : Corporation Bank Mode of Payment : NEFT/RTGS (Challan) Challan Generated On : 10 Sep 2018 Transaction Date : 25 Sep 2018	Demand Letter (./writereaddata/Fundpdf/711312471217A0HZ1206Ha.pdf) Generated Challan (./UserAccount/Nefl_ChallanCorp.aspx?pid=MIN14522006534)

4	FP/CG/MIN/1461/2006 (./viewreport.aspx?pid=FP/CG/MIN/1461/2006)	MIN14612006739	581461073903	Mar 2010	<p>CA: 1155772/-, Addl CA : 0/- PCA: 1155772/-, CAT : 0/- Safety Zones: 0/-, Addl PA : 0/- NPV: 0/-, Other Charges : 0/- Other Charges1 : 0/- Other Charges2 : 0/- Other Charges3 : 0/- Total : 2311544/-</p>	<p> Paid</p>	<p>Fund Demand Verified by : 06 Jul 2018 Nodal Officer On Corporation Bank Bank Name : NEFT/RTGS (Challan) Mode of Payment : 07 Jul 2018 Challan Generated : 26 Jul 2018 Transaction Date</p>	<p>Demand Letter (./writereaddata/Fundpdf/7114121211PD40BBDemandNote33.pdf) Generated Challan (./UserAccount/Neft_ChallanCorp.aspx?pid=MIN14612006739)</p>
5	FP/CG/MIN/1461/2006 (./viewreport.aspx?pid=FP/CG/MIN/1461/2006)	MIN14612006411	581461041103	Mar 2010	<p>CA: 2873557/-, Addl CA : 0/- PCA: 3381217/-, CAT : 0/- Safety Zones: 0/-, Addl PA : 0/- NPV: 105400/-, nil : 0/- nil : 0/- nil : 0/- Total : 6360174/-</p>	<p> Paid</p>	<p>Fund Demand Verified by : 27 Nov 2017 Nodal Officer On Corporation Bank Bank Name : NEFT/RTGS (Challan) Mode of Payment : 01 Dec 2017 Challan Generated : 06 Dec 2017 Transaction Date</p>	<p>Demand Letter (./writereaddata/Fundpdf/1111612541217UKU99.pdf1.pdf) Generated Challan (./UserAccount/Neft_ChallanCorp.aspx?pid=MIN14612006411)</p>
6	FP/CG/MIN/1454/2006 (./viewreport.aspx?pid=FP/CG/MIN/1454/2006)	MIN14542006139	581454013920	Oct 2006	<p>CA: 0/-, Addl CA : 0/- PCA: 0/-, CAT : 0/- Safety Zones: 0/-, Addl PA : 70981/- NPV: 0/-, difference amount : 70981/- nil : 0/- nil : 0/- nil : 0/- Total : 70981/-</p>	<p> Paid</p>	<p>Fund Demand Verified by : 07 Nov 2017 Nodal Officer On Corporation Bank Bank Name : NEFT/RTGS (Challan) Mode of Payment : 07 Nov 2017 Challan Generated : 28 Nov 2017 Transaction Date</p>	<p>Demand Letter (./writereaddata/Fundpdf/11116122612189C197.pdf.pdf) Generated Challan (./UserAccount/Neft_ChallanCorp.aspx?pid=MIN14542006139)</p>
7	FP/CG/MIN/1452/2006 (./viewreport.aspx?pid=FP/CG/MIN/1452/2006)	MIN14522006527	581452052720	Oct 2006	<p>CA: 11690988/-, Addl CA : 0/- PCA: 3014675/-, CAT : 0/- Safety Zones: 0/-, Addl PA : 0/- NPV: 0/-, nil : 0/- nil : 0/- nil : 0/- Total : 14705663/-</p>	<p> Paid</p>	<p>Fund Demand Verified by : 10 Nov 2017 Nodal Officer On Corporation Bank Bank Name : NEFT/RTGS (Challan) Mode of Payment : 11 Nov 2017 Challan Generated : 18 Nov 2017 Transaction Date</p>	<p>Demand Letter (./writereaddata/Fundpdf/1111612521217RHW7Gpdf.pdf) Generated Challan (./UserAccount/Neft_ChallanCorp.aspx?pid=MIN14522006527)</p>



[HTTPS://SWACHHBHARAT.MYGOV.IN/](https://swachhbharat.mygov.in/)
[HTTPS://INDIA.GOV.IN/](https://india.gov.in/)

[HTTP://WWW.PMINDIA.GOV.IN/EN/](http://www.pmindia.gov.in/en/)



[HTTP://WWW.NIC.IN/](http://www.nic.in/)



[WWW.DIGITALINDIA.GOV.IN](http://www.digitalindia.gov.in)
Meity [HTTP://MEITY.GOV.IN/](http://meity.gov.in/)

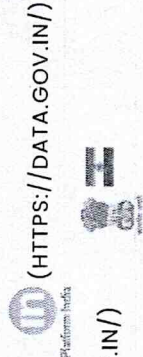

[HTTPS://DATA.GOV.IN/](https://data.gov.in/)

© Content Owned, Updated and Maintained by Ministry of Environment, Forest and Climate Change, Government of India
Terms & Conditions (TermsandConditions.aspx) | Privacy Policy (Privacypolicy.aspx) | Copyright Policy (CopyrightPolicy.aspx) | Hyperlinking Policy (HyperlinkingPolicy.aspx) | Accessibility Statement (Accessibilitystatement.aspx) | Disclaimer (Disclaimer.aspx) | Contact Us (contact.aspx)

For any Technical support, Please Contact
EFCCID, NIC, New Delhi, monitoring-
fc(at)nic(dot)in



कार्यालय वन मण्डलाधिकारी कटघोरा वनमण्डल कटघोरा, जिला - कोरबा (छ.ग.)
Phone/Fax No.: 07815-250157, mail : dfokatghora@gmail.com

क्रमांक/तक.अधि./2023/317
प्रति,

कटघोरा, दिनांक 08-02-2023

✓ महाप्रबंधक,
एस.ई.सी.एल. दीपका क्षेत्र
जिला कोरबा (छ.ग.)

विषय : Construction of checkdams and bunds as per the recommendations of the study Report of CCoST Raipur - reg.

संदर्भ : 1. आपाका पत्र क्र./एसईसीएल/दी.क्षे./पर्या./ 2021/2218 दिनांक 23.03.2021
2. उप वनमंडलाधिकारी पाली का पत्र क्र. 865 दिनांक 23.12.2021

— ::000:: —

उपरोक्त संदर्भित विषयांतर्गत लेख है कि महाप्रबंधक एसईसीएल दीपका क्षेत्र द्वारा दीपका विस्तार परियोजना हेतु मृदा जल संरक्षण योजना CHHATTISGRH COUNCIL OF SCIENCE & TECHNOLOGY, CHHATTISGARH SPACE APPLICATION CENTRE, VIGYAN BHAVAN, VIDHANSABHA ROAD RAIPUR (C.G.) से तैयार कराकर इस कार्यालय में प्रस्तुत किया है।

योजना का परीक्षण के आधार पर विभिन्न वनखण्डों में Catchment Area Treatment Plan के अंतर्गत विभिन्न संरचनाओं यथा ब्रशबुड चेकडेम, लूज बोल्टर चेकडेम, परकोलेशन टैंक, तालाब आदि कार्यों हेतु 253.640 लाख राशि का प्रावधान है।

अतः Catchment Area Treatment Plan के कार्यों हेतु राशि रु. 2,53,64,000/- (दो करोड़ तिरपन लाख चौठस हजार मात्र) का ऑन लाईन जनरेट कर राशि कैम्पा मद में जमा करते पावती शीघ्र इस कार्यालय में प्रस्तुत करना सुनिश्चित करें।

क्रमांक/तक.अधि./2023/318
प्रतिलिपि,

वनमंडलाधिकारी
कटघोरा वनमंडल कटघोरा
कटघोरा, दिनांक 08-02-2023

1. अपर प्रधान मुख्य वन संरक्षक (भू-प्रबंध) अरण्य भवन, सेक्टर-19, नवा रायपुर की ओर सूचनार्थ संप्रेषित।
2. मुख्य वन संरक्षक विलासपुर वृत्त, विलासपुर की ओर सूचनार्थ संप्रेषित।

वनमंडलाधिकारी
कटघोरा वनमंडल कटघोरा