



कार्यालय- प्रभागीय प्रबन्धक खनन रामनगर
उत्तराखण्ड वन विकास निगम, खनन प्रभाग-रामनगर(नैनीताल)।
e-mail : prabhari_khanan37@gmail.com PH:- 05947-254537

कादराएप/ई-मेल द्वारा

पत्रांक- 723

कोसी नदी पुर्नप्रस्ताव

दिनांक- 22-06-2022।

सेवा में,

प्रभागीय वनाधिकारी
ताराई पश्चिमी वन प्रभाग,
रामनगर (नैनीताल)।

विषय- जनपद नैनीताल में त0 प0 वन प्रभाग, रामनगर के अन्तर्गत आरक्षित वन क्षेत्र में बहने वाली कोसी नदी के वन स्वीकृति (F.C.) पुर्नप्रस्ताव FP/UK/MIN/147885/2021 में भारत सरकार द्वारा लगाई गई आपत्तियों के निराकरण सम्बन्ध में।

सन्दर्भ:- पर्यावरण मंत्रालय भारत सरकार, नई दिल्ली की File No-8-61/1999-FC(Pt.VI) दिनांक 10 मई 2022 एवं आपका पत्रांक-4533/12-1/दिनांक 31.05.2022।

महोदय,

उपर्युक्त विषयक सन्दर्भित पत्रों के अनुपालन में सादर अवगत कराना है कि वन एवं पर्यावरण मंत्रालय, भारत सरकार, का पत्रांक-File No- 8-61/1999-FC(Pt.VI) दिनांक 10.01.2022 द्वारा जनपद नैनीताल में त0 प0 वन प्रभाग, रामनगर के अन्तर्गत आरक्षित वन क्षेत्र में बहने वाली कोसी नदी के वन स्वीकृति (F.C.) पुर्नप्रस्ताव में भारत सरकार द्वारा लगाई गई बिन्दुवार आपत्तियों का निराकरण कर सूचना मय संलग्नक आपके अवलोकनार्थ एवं आवश्यक कार्यवाही हेतु प्रेषित की जा रही है।

संलग्न-यथोपरि।

भवदीय,

(धीरेश चन्द्र बिष्ट)
प्रभागीय प्रबन्धक खनन
उत्तराखण्ड वन विकास निगम,
रामनगर (नैनीताल)।

पत्रांक-723/ /उक्त दिनांकित

प्रतिलिपि:-निम्नलिखित की सेवा में मय संलग्न सादर सूचनार्थ प्रेषित-

1. प्रबन्ध निदेशक, उ0 वन विकास निगम, देहरादून।
2. क्षेत्रीय कार्यालय पर्यावरण वन एवं जलवायु परिवर्तन मंत्रालय, भारत सरकार-देहरादून।
3. अपर प्रमुख वन संरक्षक एवं नोडल अधिकारी, वन संरक्षण, इन्द्रानगर देहरादून।
4. महा प्रबन्धक (कु0मण्डल), उ0 वन विकास निगम, हल्द्वानी(नैनीताल)।
5. वन संरक्षक, (पश्चिमी वृत्त), उत्तराखण्ड हल्द्वानी।
6. क्षेत्रीय प्रबन्धक (प0क्ष0), उ0 वन विकास निगम, रामनगर (नैनीताल)।

(धीरेश चन्द्र बिष्ट)
प्रभागीय प्रबन्धक खनन
उत्तराखण्ड वन विकास निगम,
रामनगर (नैनीताल)।

<p>I. As per DSS analysis (report enclosed), out of total area of 187.85 ha (Software estimated), 26ha of forest land falls under water while the remaining area is non-wooded. Comments may be obtained from the State on the feasibility of mining over 26ha of land coming under water.</p>	<p>उक्त प्रस्ताव में प्रस्तावित खनन क्षेत्र 181.00 है0 लिया गया है जिसका मानचित्र मय कॉर्डिनेट संलग्न किया गया है। उक्त क्षेत्र पूर्व में भी लिया गया था जिस पर वर्तमान में खनन किया जा रहा है। प्रस्तावित क्षेत्र नदी तल का क्षेत्र है। साम्भवतः कुछ क्षेत्र में पानी दर्शित होता हो किन्तु खनन सत्र के अन्तर्गत अधिकतर क्षेत्र जल विहीन हो जाता है जिसमें उपखनिज निकासी प्रस्तावित है।</p>
<p>II. Corbett Tiger Reserve is located at a distance of approximately 2.80 km from the boundary of the area proposed for diversion. As the area falls within 10 km from the boundary of Corbett Tiger reserve, comments of the Chief Wildlife Warden on the proposed may be obtained by the State and the same may be submitted for the ministry for consideration.</p>	<p>कॉर्बेट राष्ट्रीय उद्यान से उपखनिज चुगान क्षेत्र की हवाई दूरी निकटतम 10.05 किमी0 एवं कॉर्बेट टाईगर रिजर्व से निकटतम दूरी 6.0 किमी0 आंकलित की गई है जिसको वन विभाग उत्तराखण्ड की आई0टी0 सेल देहरादून से प्रमाणित कराया गया है। (संलग्नक-1)</p>
<p>III. Detail of compensatory afforestation, in lieu of approval accorded for 181 ha of forest land, undertaken in the past, its survival percentage, year wise detail of expenditure proposed and incurred needs to be submitted by the state along with soft copies of KML/shape files of all sites.</p>	<p>प्रामाण्य वनाधिकारी, त0प0 वन प्रभाग, रामनगर के पत्रांक-4826/12-1/दिनांक 17.06.2022 पत्र की छायाप्रति संलग्न। (संलग्नक-02)</p>
<p>IV. Examination of the Mining scheme submitted along with the proposal revealed the following:</p>	<p>खनन योजना पूर्व में स्वीकृत वन स्वीकृति हेतु बनाई गई है जो कि मई 2023 तक के लिए निदेशक, भूतत्व एवं खनिकर्म इकाई, उद्योग निदेशालय देहरादून से स्वीकृत है। वर्तमान वन स्वीकृति प्रस्ताव 181.00 है0 हेतु प्रस्तावित है जो मुख्य वन्यजीव प्रतिपालक उत्तराखण्ड की संस्तुति के अनुसार रामनगर से ग्राम मदनपुर कूर्वी तक उपखनिज क्षेत्रफल प्रतिबन्धित करने पर अनुमानित क्षेत्रफल 181.00 है0 में नदी की दोनों ओर 25 प्रतिशत भाग छोड़ने पर लगभग 91.00 है0 शुद्ध वन क्षेत्र में उपखनिज चुगान की कार्यवाही की जा रही है। नोडल अधिकारी, वन संरक्षण, देहरादून की पत्र सं0-877/1जी0 -2757/दिनांक 09.10.2012 द्वारा 254.00 है0 से 181.00 है0 क्षेत्रफल सूचित किया गया था। (संलग्नक-03)</p>
<p>a. Proposal has been submitted only for 181 ha while the Mining Scheme has been approved for an area of 254 ha. The discrepancy needs to be rectified by the state.</p>	<p>Sandy soil का निष्पादन प्रस्ताव के साथ संलग्न खनन योजना के अध्याय-05 के अन्तर्गत Proposed Method Of Mining में उल्लेखित किया गया है, किन्तु वर्तमान में आर0वी0एग0 उपखनिज चुगान का कार्य एफ0सी0 में दी गई शर्तों के अनुसार ही श्रमिकों के माध्यम (By Hand tool Manual Method) से किया जाता है।</p>
<p>b. Chapter-12 of Mining plan mentions that sandy soil will be removed during mining operations and precautionary measures will be undertaken for its storage. However, details of measures and area earmarked for its storage have not been addressed in the Mining plan.</p>	<p>खनन हेतु उपयोगी क्षेत्र 127.00 है0 है। सतही मृदा (Top Soil) व Over Burden के गण्डारण हेतु Waste Dump का क्षेत्रफल 3.174 है0 है। वाहन के आवागमन हेतु Approach Road अथवा आधारभूत संरचना (Infrastructure) के लिए 2.282 है0 वन भूमि का उपयोग किये जाने का प्राविधान है जिससे अनुमोदित खनन योजना की प्लेट सं0-06 व 07 में दर्शाया गया है।</p>
<p>c. Land use/Component wise breakup of the area proposed for diversion i.e. area under mining, infrastructure, approach road, storage of top soils, etc. has not been mentioned neither in the proposal nor in the Mining plan. The same needs to be furnished by the state.</p>	<p></p>

d. Proposal for renewal of approval under FC has been submitted for a period of 10 years while scheme of mining has been approved for a period of 3 year (Pg 142/c; Pg 82/c).	पूर्व में F.C. (वन स्वीकृति) की निर्धारित तिथि 14 फरवरी 2023 तक ही स्वीकृत है, जिस कारण खनन योजना F.C. (वन स्वीकृति) के अनुसार 03 वर्षों के लिए ही प्राप्त हुई। आगामी 10 वर्षों हेतु पुनर्प्रस्ताव आवेदित किया जा रहा है, जिस हेतु आगामी वर्षों के लिए खनन योजना के बनाये जाने की कार्यवाही गतिमान है।
e. Mining plan essentially has to be prepared in consonance with the provisions of the relevant mineral concession rules and accordingly diversion proposal should be formulated by the State. Mining plan, if any, prepared and approved for the entire period of 10 years may be submitted by the State providing the full detail of the land use, mining area, its reclamation, etc.	आगामी वर्षों के लिए खनन योजना में बिन्दु का समावेश कर लिया जायेगा।
V. Status of District survey Report, if any, prepared by the state Government in Nainital District in accordance with the Guidelines on Sustainable Sand Mining -2019 issued by the Ministry vis-à-vis recommendation made thereof on the mining of RBM proposed in the extant proposal.	नैनीताल जिले की खनन योजना संलग्न की जा रही है। (संलग्नक-04)
VI. The state Government may also submit its comments whether the report prepared by the Indian Institute of soil and water conservation is in conformity with the Sustainable Sand Mining Guidelines 2019 or otherwise.	भारतीय मृदा एवं जल संरक्षण संस्था द्वारा प्रस्तुत की गई रिपोर्ट Sustainable Sand Mining Guidelines 2016 के अनुरूप है, उनके द्वारा दिया गया पत्र संलग्न है। (संलग्नक-05)
VII. Estimation of cost benefit ratio does not account for all parameters specified in the Guidelines dated 01.08.2017 issued by the Ministry, incorporated at Annexure & III of Handbook of Forest (Conservation) Act, 1980. Therefore, cost benefit analysis needs to be re-visited by the State to ensure accounting of all specified parameters using appropriate techno-economic tools.	लागत लाभ अनुपात का अनुमान सम्मिलित किया गया है। लागत लाभ विश्लेषण संलग्न किया जा रहा है। (संलग्नक-06)
VIII. As per Supreme Court order dated 28.03.2008, revenue earned from the sale of RBM should be utilized for conservation work. Detail of amount earmarked and incurred on conservation may be provided on annual basis for the last decade.	सुप्रीम कोर्ट के आदेश दिनांक 28.03.2008 के अनुसार आर0बी0एम0 की विक्री से अर्जित राजस्व को विभिन्न विभागों को दिया जाता है गत 10 वर्षों का विवरण संलग्न है। (संलग्नक-07)
IX. Details of money deposited in SPV made in the previous approval and SMC works done so far may also be provided.	पूर्व स्वीकृत वन स्वीकृति की एस0पी0वी0 की धनराशि का विवरण संलग्न है। (संलग्नक-07)

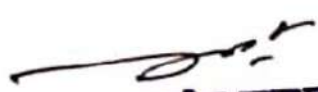
प्रभागीय प्रबन्धक
 उत्तराखण्ड वन विकास निगम खनन
 रामनगढ़ (स. नैनीताल)



कार्यालय
मुख्य वन संरक्षक, अनुश्रवण, मूल्यांकन, आई0टी0 एवं आधुनिकीकरण।
वन भवन, 85/87, राजपुर रोड, उत्तराखण्ड, देहरादून।

सेवा में,

प्रभागीय प्रबन्धक खनन,
उत्तराखण्ड वन विकास निगम,
शमनगर (नैनीताल)।

विषय :- कोसी एवं दाबका नदियों के आगामी 10 वर्षीय पुर्नआवेदन प्रस्ताव अपलोड करने हेतु कोसी एवं दाबका खनिज क्षेत्र से कार्बेट राष्ट्रीय उद्यान की सीमा से दूरी के सम्बन्ध में।

सन्दर्भ :- आपका पत्रांक 1338/पुर्नप्रस्ताव आवेदन 2021, दिनांक 27.09.2021।

महोदय,

उपरोक्त सन्दर्भित पत्र के क्रम में निम्न लिखित खनिज क्षेत्रों की आपके द्वारा दी गई केएमएल फाइल के जीपीएस प्वाइंट से निकटतम हवाई दूरी निम्नवत आंकलित की गई है:-

क्र०सं०	प्रस्तावित परियोजना का नाम	केएमएल फाइल के जीपीएस प्वाइंट	वन्यजीव अभ्यारण्य/राष्ट्रीय पार्क/आरक्षित वन क्षेत्र	हवाई दूरी
1	कोसी खनिज क्षेत्र	79°07'31.52"E, 29°20'24.136"N	कार्बेट टाइगर रिजर्व की निकटतम सीमा से	6.0 कि०मी०
		79°07'29.898"E, 29°20'20.385"N	पावलगढ़ कंजर्वे गन रिजर्व की निकटतम सीमा से	2.6 कि०मी०
		79°07'31.52"E, 29°20'24.136"N	कार्बेट राष्ट्रीय उद्यान की निकटतम सीमा से	10.5 कि०मी०
2	दाबका खनिज क्षेत्र	79°08'59.115"E, 29°20'17.681"N	कार्बेट टाइगर रिजर्व की निकटतम सीमा से	6.6 कि०मी०
		79°08'48.839"E, 29°20'22.968"N	पावलगढ़ कंजर्वे गन रिजर्व की निकटतम सीमा से	1.0 कि०मी०
		79°08'49.634"E, 29°20'21.454"N	कार्बेट राष्ट्रीय उद्यान की निकटतम सीमा से	11.2 कि०मी०

उपरोक्तानुसार हवाई दूरी दी गयी केएमएल द्वारा जी०आई०एस० तकनीकी से सन्निकट आंकलित की गयी है।

भवदीय,

Signed by Pankaj Kumar
Date: 29-09-2021 12:09:01
Reason: ^{मुख्य वन संरक्षक} अनुश्रवण, मूल्यांकन, आई०टी० एवं आधुनिकीकरण,
उत्तराखण्ड, देहरादून।



कार्यालय, प्रभागीय वनाधिकारी,
तराई पश्चिमी वन प्रभाग, रामनगर (नैनीताल)



Tel./Fax No- 05947-251475, e-mail: dfotw @ rediffmail.com

पत्रांक ५८२६ / १२-१ दिनांक, रामनगर १७/०६/ २०२२

सेवा में,

प्रभागीय प्रबन्धक खनन
उत्तराखण्ड वन विकास निगम, रामनगर

विषय - जनपद नैनीताल में त०प०वन प्रभाग रामनगर के अन्तर्गत आरक्षित वन क्षेत्र में बहने वाली कोसी एवं दाबका नदियों के लीज नवीनीकरण प्रस्ताव में आपत्तियों के सम्बन्ध में सूचना।

सन्दर्भ- आपका पत्रांक ५९१/कोसी एवं दाबका नवीनीकरण दिनांक ०२-०६-२०२२

उपरोक्त सन्दर्भित विषयक पत्र के कम में वाछित सूचना पृथक-पृथक रूप से संलग्न कर प्रेषित की जा रही है।

संलग्नक-उपरोक्तानुसार।



(बलवन्त सिंह शाही)
प्रभागीय वनाधिकारी
तराई पश्चिमी वन प्रभाग, रामनगर

संख्या / दिनांकित

१-प्रतिलिपि क्षेत्रीय प्रबन्धक(प०क्ष०) उ०व०वि०निगम रामनगर को सूचनार्थ प्रेषित।

(बलवन्त सिंह शाही)
प्रभागीय वनाधिकारी
तराई पश्चिमी वन प्रभाग, रामनगर

कार्यालय, वन क्षेत्राधिकारी बैलपड़ा वन क्षेत्र, तराई पश्चिमी वन प्रभाग, रामनगर
पत्रांक १२२/९-१
सेवा में, दिनांक बैलपड़ा, मई, १९, २०२२

उप प्रभागीय वनाधिकारी
तराई पश्चिमी वन प्रभाग रामनगर

विषय:-

कोसी दाबका खनन क्षतिपूरक वृक्षारोपण क्षेत्रों की के०एम०एल० फाईल उपलब्ध करने के सम्बंध में।

सन्दर्भ:-

आपका पत्रांक सं० ४७२/९-१ दिनांक २४.०५.२०२२।

महोदय,

उपरोक्त विषयक एवं सन्दर्भित पत्र के क्रम में बैलपड़ा रेंज में दाबका खनन क्षतिपूरक वृक्षारोपण क्षेत्रों की के०एम०एल० फाईल तैयार करने हेतु जी०पी०एस० लोकेशन निम्न प्रकार प्रेषित की जा रही है।

क्र.स.	बीट का नाम	प्लॉट का नाम	क्षेत्रफल है०	जी०पी०एस० लोकेशन	
वृक्षारोपण वर्ष 2012-13					
1	छोई बीट	बलुआ 19	5.00	1-N-29° 22' 23.12" 2-N-29° 22' 15.50" 3-N-29° 22' 18.82" 4-N-29° 22' 26.65" 5-N-29° 22' 19.07"	E-79° 08' 58.53" E-79° 09' 07.51" E-79° 09' 15.61" E-79° 09' 02.88" E-79° 09' 13.41" मध्य बिन्दु
वृक्षारोपण वर्ष 2014-15					
1	पूर्वी गैबुआ	गैबुआ प्लॉट सं० 42 का भाग	9.00	1-N-29° 18' 11.60" 2-N-29° 17' 52.96" 3-N-29° 17' 55.98" 4-N-29° 18' 14.32" 5-N-29° 18' 02.37"	E-79° 09' 55.54" E-79° 10' 25.64" E-79° 10' 27.27" E-79° 09' 57.33" E-79° 10' 13.31" मध्य बिन्दु
2	दो गैबुआ	गैबुआ प्लॉट सं० 09	15.00	1-N-29° 17' 17.13" 2-N-29° 17' 06.31" 3-N-29° 17' 08.35" 4-N-29° 16' 58.80" 5-N-29° 17' 10.09"	E-79° 08' 25.02" E-79° 08' 47.03" E-79° 08' 22.21" E-79° 08' 44.25" E-79° 08' 30.04" मध्य बिन्दु
वृक्षारोपण वर्ष 2016-17					
1	पूर्वी गैबुआ	गैबुआ प्लॉट सं० 42 का भाग	6.50	1-N-29° 18' 08.67" 2-N-29° 17' 58.33" 3-N-29° 18' 00.96" 4-N-29° 18' 11.60" 5-N-29° 18' 02.47"	E-79° 05' 53.69" E-79° 10' 08.72" E-79° 10' 13.25" E-79° 09' 55.54" E-79° 10' 05.32" मध्य बिन्दु
2	मध्य गैबुआ	गैबुआ प्लॉट सं० 29 का भाग	15.00	1-N-29° 17' 44.82" 2-N-29° 17' 50.72" 3-N-29° 18' 07.61" 4-N-29° 17' 49.65" 5-N-29° 17' 55.92"	E-79° 08' 50.33" E-79° 08' 55.55" E-79° 08' 39.22" E-79° 08' 32.40" E-79° 08' 46.69" मध्य बिन्दु
3	पश्चिमी गैबुआ	गैबुआ प्लॉट सं० 36 का भाग	10.00	1-N-29° 18' 25.18" 2-N-29° 18' 21.18" 3-N-29° 18' 10.50" 4-N-29° 18' 16.65" 5-N-29° 18' 17.47"	E-79° 08' 47.07" E-79° 08' 44.94" E-79° 08' 57.09" E-79° 09' 01.76" E-79° 08' 51.78" मध्य बिन्दु
4	दो गैबुआ	गैबुआ प्लॉट सं० 08 का भाग	10.00	1-N-29° 17' 04.66" 2-N-29° 16' 58.08" 3-N-29° 16' 51.83" 4-N-29° 17' 01.15" 5-N-29° 16' 59.09"	E-79° 08' 20.24" E-79° 08' 18.81" E-79° 08' 36.30" E-79° 08' 32.62" E-79° 08' 30.51" मध्य बिन्दु

अतः महोदय की सेवा में रिपोर्ट आवश्यक कार्यवाही हेतु प्रेषित है।

अतः महोदय की सेवा में रिपोर्ट आवश्यक कार्यवाही हेतु प्रेषित है।

भवदीय
११

कार्यालय वनक्षेत्राधिकारी, दक्षिणी जसपुर रेंज, पतरामपुर

पत्रांक 517 / 8-1 दिनांक, पतरामपुर, 20 मई / 2022

उप प्रभागीय वनाधिकारी महोदय, रामनगर
तपार्ड पश्चिमी वन प्रभाग, रामनगर

विषय: कोसी दाबका खनन क्षतिपूर्वक वृक्षारोपण क्षेत्रों की के0एम0एल0 फाईल उपलब्ध कराना।

सन्दर्भ: आपकी पत्र सं0 472 / 9-1 दिनांक 24.05.2022।

महोदय,

उपरोक्त विषयक सन्दर्भित पत्र के क्रम में के0एम0एल0 फाईल तैयार करने हेतु वर्ष 2014-15 में कम्पा योजना अन्तर्गत
आये गये वृक्षारोपण क्षेत्रों की जी0पी0एस0 लोकेशन सहित निम्न प्रकार सेवा में प्रेषित है।

रोपण वर्ष	क्षेत्र का नाम	जी0पी0एस0 लोकेशन				
		पूर्व	पश्चिम	उत्तर	दक्षिण	मध्य बिन्दु
2014- 15	जसपुर कोस0 22 का 16.080	N29°21'31.50" E78°53'23.10"	N29°21'39.61" E78°53'25.85"	N29°21'35.69" E78°53'10.78"	N29°21'50.73" E78°53'13.52"	N29°21'41.22" E78°53'19.50"
	जसपुर कोस0 28 (3) 20.080	N29°17'09.17" E78°53'21.93"	N29°17'14.36" E78°53'15.18"	N29°17'20.36" E78°53'32.29"	N29°17'26.06" E78°53'17.42"	N29°17'19.65" E78°53'20.92"
	जसपुर कोस0 30 का 10.080	N29°16'21.94" E78°53'24.07"	N29°16'21.95" E78°53'13.85"	N29°16'02.20" E78°53'07.55"	N29°16'11.94" E78°53'24.77"	N29°16'14.42" E78°53'16.83"
	जसपुर कोस0 30 का 10.080	N29°16'30.98" E78°53'15.10"	N29°16'22.84" E78°53'16.51"	N29°16'33.49" E78°53'09.63"	N29°16'26.40" E78°52'01.00"	N29°16'25.96" E78°53'07.54"

उपरोक्त सूचना उपरोक्तानुसार सेवा में सूचनाएँ एवं आवश्यक कार्यवाही हेतु प्रेषित।

भवदीय
वनक्षेत्राधिकारी
दक्षिणी जसपुर रेंज

02/06/2022 कार्यालय, वन क्षेत्राधिकारी, बन्नाखेड़ा रेंज बन्नाखेड़ा,
तराई पश्चिमी वन प्रभाग, रामनगर (नैनीताल)

पत्रांक :- 546/9-1 बन्नाखेड़ा, दिनांक :- 30 /05/ 2022

उप प्रभागीय वनाधिकारी (रा०)
तराई पश्चिमी वन प्रभाग, रामनगर।

विषय:- कोसी दाबका खनन क्षतिपूरक वृक्षारोपण वृक्षारोपण क्षेत्रों की के०एम०एल फाईल उपलब्ध कराना।

सन्दर्भ:- आपका पत्रांक संख्या 472/9-1 दिनांक 24.05.2022।

महोदय,

उपरोक्त संदर्भित विषयक पत्र के क्रम में आप द्वारा वांछित सूचना बन्नाखेड़ा रेंज से विभिन्न प्लॉटों के जी.पी.एस. तालिका संकलित कर आवश्यक कार्यवाही हेतु प्रेषित है।

क०स०	प्लॉट का नाम	हे०	जी.पी.एस. लोकेशन
1	बैलपड़ाव 56	20.00	N 29° 16' 29.0 E 79° 10' 31.0 N 29° 17' 02.0 E 79° 10' 27.0 N 29° 16' 52.0 E 79° 10' 28.0 N 29° 16' 37.0 E 79° 10' 17.0 N 29° 16' 39.0 E 79° 10' 29.0 (center)
2	बैलपड़ाव 28	38.00	N 29° 15' 20.5 E 79° 11' 15.2 N 29° 15' 15.2 E 79° 11' 48.7 N 29° 14' 49.8 E 79° 11' 40.0 N 29° 15' 09.0 E 79° 11' 24.9 N 29° 15' 03.0 E 79° 11' 33.0 (center)
3	बरहैनी 62	29.20	N 29° 14' 18.7 E 79° 14' 26.5 N 29° 14' 23.7 E 79° 14' 00.5 N 29° 14' 13.1 E 79° 13' 54.0 N 29° 14' 07.0 E 79° 14' 22.8 N 29° 14' 16.6 E 79° 14' 07.8 (center)
4	कमोला 10	20.30	N 29° 15' 17.9 E 79° 18' 20.8 N 29° 15' 38.0 E 79° 18' 28.4 N 29° 15' 33.0 E 79° 18' 48.9 N 29° 15' 30.6 E 79° 18' 39.3 (center)
5	कमोला 02 अ	10.00	N 29° 15' 28.4 E 79° 17' 47.7 N 29° 15' 33.7 E 79° 17' 38.0 N 29° 15' 26.4 E 79° 17' 31.7 N 29° 15' 20.6 E 79° 17' 41.0 N 29° 15' 27.9 E 79° 17' 37.6 (center)
6	कमोला 1	10.00	N 29° 15' 24.5 E 79° 17' 13.6 N 29° 15' 25.6 E 79° 17' 04.2 N 29° 15' 15.4 E 79° 17' 00.6 N 29° 15' 12.8 E 79° 17' 09.7 N 29° 15' 61.3 E 79° 17' 04.3 (center)

अतः सूचना सेवा में सूचनार्थ एवं आवश्यक कार्यवाही हेतु प्रेषित है।

वन क्षेत्राधिकारी
बन्नाखेड़ा रेंज बन्नाखेड़ा

तलिय, वन क्षेत्राधिकारी (रामनगर), तराई पश्चिमी वन प्रभाग, रामनगर

क्र 1116 / 7-1

रामनगर, दिनांक जून 03, 2022

स्था में,

प्रमाणीय वनाधिकारी

द्वारा:

उप प्रमाणीय वनाधिकारी(रामनगर)

तराई पश्चिमी वन प्रभाग, रामनगर

विषय-

कोसी दाबका खनन क्षतिपूरक वृक्षारोपण क्षेत्रों की के0एम0एल0 फाईल उपलब्ध कराना।

महोदय,

उपरोक्त विषयक के कम में अवगत कराना है कि रामनगर राजि से कोसी खनन क्षतिपूरक वृक्षारोपण क्षेत्रों की के0एम0एल0 फाईल की सूचना निम्न अनुसार है।

रेंज का नाम	वर्ष	क्षेत्र का नाम	प्लॉट का नाम	क्षेत्रफल है० में	जी०पी०एस० लोकेशन
रामनगर	2012-2013	गुलजारपुर	प्लॉटसं० -9 भाग (I)	08	N 29°14' 41.6" E 79° 05' 22.0" N 29°14' 38.5" E 79° 05' 20.8" N 29°14' 40.8" E 79° 05' 08.2" मध्य N 29°14' 43.5" E 79° 05' 11.6"
	2013-2014	आमपानी	20	15.00	N 29°18' 13.0" E 79° 04' 56.3" N 29°18' 01.8" E 79° 04' 49.4" मध्य N 29°18' 02.4" E 79° 04' 58.6" N 29°17' 54.7" E 79° 05' 02.1" N 29°18' 07.1" E 79° 05' 07.5"
	2014-2015	आमपानी	11	10.00	N 29°17' 24.8" E 79° 04' 07.7" N 29°17' 22.1" E 79° 04' 26.5" मध्य N 29°17' 25.2" E 79° 04' 13.4" N 29°17' 27.2" E 79° 04' 27.9" N 29°17' 10.2" E 79° 05' 17.5"
	2014-2015	आमपानी	एन-1	20.00	N 29°17' 27.9" E 79° 05' 20.8" N 29°17' 06.0" E 79° 05' 11.7" मध्य N 29°17' 18.8" E 79° 05' 14.1" N 29°17' 10.2" E 79° 05' 17.5" N 29°17' 23.1" E 79° 05' 20.8"
	2014-2015	ज्वालावन (I)	04	20.00	N 29°16' 4.61" E 79° 07' 2.20" N 29°16' 4.36" E 79° 07' 3.36" N 29°16' 8.71" E 79° 07' 3.35" N 29°16' 8.09" E 79° 07' 4.93" मध्य N 29°16' 6.16" E 79° 07' 3.77"
	2014-2015	ज्वालावन भाग (II)		20.00	N 29°16' 4.31" E 79° 07' 34.8" N 29°16' 3.68" E 79° 07' 6.16" N 29°16' 56.1" E 79° 07' 5.4" N 29°16' 7.98" E 79° 01' 5.06" मध्य N 29°16' 6.64" E 79° 07' 8.32"
	2014-2015	गुलजारपुर	9 व	10	N 29°14' 50.2" E 79° 05' 16.2" N 29°14' 40.8" E 79° 05' 08.2" N 29°14' 41.6" E 79° 05' 22.0" N 29°14' 48.8" E 79° 05' 20.6" मध्य N 29°14' 48.1" E 79° 05' 17.6"
	2015-2016	अपरकोसी वन दलीक		50.00	N 29°22' 18.95" E 79° 07' 55.83" N 29°22' 17.75" E 79° 08' 1.61" मध्य N 29°21' 10.89" E 79° 07' 47.96"

					N 29°21' 16.79" E 79°08' 51.43" N 29°20' 58.72" E 79°08' 11.35"
2017-2018	गुलजारपुर	16	6.00		N 29°16' 30.5" E 79°04' 12.2" N 29°16' 39.5" E 79°04' 11.9" N 29°16' 41.7" E 79°04' 14.6" N 29°16' 30.4" E 79°04' 04.5" मध्य N 29°16' 33.9" E 79°04' 10.7"
2017-2018	जुड़का	प्लॉट सं०-2	10.00		N 29°14' 37.1" E 79°03' 50.9" N 29°14' 37.6" E 79°03' 37.4" N 29°14' 43.3" E 79°03' 36.4" N 29°14' 29.5" E 79°03' 52.1" मध्य N 29°14' 39.1" E 79°03' 44.3"
2017-2018	अपर कोसी ब्लॉक		9.00		N 29°21' 32.28" E 79°07' 40.43" N 29°21' 15.93" E 79°07' 37.71" N 29°21' 32.33" E 79°07' 4.81" N 29°21' 15.95" E 79°07' 37.62" मध्य N 29°20' 58.70" E 79°08' 9.68"
2017-2018	गुलजारपुर	प्लॉट सं०-05	10		N 29°14' 6.5" E 79°07' 05.20" N 29°14' 01.6" E 79°05' 17.6" N 29°14' 7.4" E 79°05' 06.9" N 29°14' 14.5" E 79°05' 09.2" मध्य N 29°14' 10.0" E 79°05' 13.2"
2017-2018	गुलजारपुर	प्लॉट सं०-एन-3	10		N 29°14' 01.2" E 79°05' 37.6" N 29°14' 00.1" E 79°05' 41.2" N 29°13' 49.1" E 79°05' 32.2" N 29°13' 43.7" E 79°05' 38.2" मध्य N 29°13' 54.7" E 79°05' 39.6"

अतः महोदय की सेवा में रिपोर्ट सूचनार्थ एवं आवश्यक कार्यवाही हेतु प्रेषित है।

भवदीय,

वन क्षेत्राधिकारी,
रामनगर वन क्षेत्र

उप प्रभागीय वनाधिकारी (रामनगर)
तराई पश्चिमी वन प्रभाग, रामनगर।

कोसी दाबका खनन क्षतिपूरक वृक्षारोपण क्षेत्रों की कै0एम0एल0 फाईल उपलब्ध कराना।
पृष्ठानक 240/9-1
उप प्रभागीय वनाधिकारी(जसपुर), तराई पश्चिमी वन प्रभाग रामनगर की दिनांक 25.05.2022।

महोदय,
उपरोक्त विषयक सन्दर्भित पत्र के कम में आमपोखरा रेंज अन्तर्गत क्षतिपूरक रोपण क्षेत्रों का चारों कोने व मध्य बिन्दु की प्रत्येक क्षेत्र की जी0पी0एस0 लोकेशन निम्न प्रकार प्रेषित है-

रोपण वर्ष	क्षेत्र का नाम	हेक्टेयर	बीट नाम	पहला कोना	दूसरा कोना	तिसरा कोना	चौथा कोना	मध्य कोना
2014-15	शिवनाथपुर 3	10.00	पश्चिमी शिवनाथपुर	N-29°20'50.7" E-078°59'19.3"	N-29°21'24.5" E-078°59'30.9"	N-29°21'26.1" E-078°59'31.5"	N-29°20'53.6" E-078°59'11.1"	N-29°21'08.9" E-078°59'23.7"
	व 4			N-29°20'53.6" E-078°59'11.1"	N-29°21'26.1" E-078°59'3.7"	N-29°21'27.3" E-078°59'01.7"	N-29°21'05.8" E-078°58'47.1"	N-29°21'17.1" E-078°59'09.1"
	शिवनाथपुर 9	10.00	पूर्वी शिवनाथपुर	N-29°21'37.1" E-078°50'42.5"	N-29°21'26.5" E-078°59'52.2"	N-29°21'35.9" E-078°00'01.5"	N-29°21'40.5" E-078°50'45.5"	N-29°21'32.4" E-078°58'57.9"
	शिवनाथपुर 21	10.00		N-29°36'22.0" E-079°00'57.28"	N-29°36'39.0" E-079°00'23.67"	N-29°35'77.01" E-079°01'48.84"	N-29°37'10.3" E-079°00'51.97"	N-29°36'22.55" E-079°00'57.27"
	आमपोखरा -14	16.00	हल्दुआ बीट	N-29°18'45.73" E-079°02'16.48"	N-29°18'41.64" E-079°02'30.04"	N-29°18'33.42" E-079°02'12.85"	N-29°17'16.48" E-079°01'55.29"	N-29°18'37.23" E-079°02'30.04"
	आमपोखरा-15 ब	10.00		N-29°18'44.26" E-079°01'39.94"	N-29°18'39.43" E-079°01'46.97"	N-29°18'37.85" E-079°01'31.96"	N-29°18'32.60" E-079°01'43.50"	N-29°18'36.60" E-079°01'38.89"
	आमपोखरा-26	10.00	उत्तरी आमपोखरा	N-29°39'36.41" E-079°00'08.57"	N-29°19'36.39" E-079°00'08.60"	N-29°19'26.23" E-079°00'10.74"	N-29°19'33.00" E-079°00'17.83"	N-29°19'31.41" E-079°00'10.13"
	शिवनाथपुर 33 अ	10.00	पूर्वी शिवनाथपुर	N-29°22'15.1" E-078°59'59.0"	N-29°22'20.9" E-079°00'00.9"	N-29°22'19.3" E-079°00'14.01"	N-29°22'24.1" E-079°00'21.8"	N-29°22'20.1" E-079°05'00.1"
	शिवनाथपुर 22	6.00		N-29°22'11.4" E-079°00'09.6"	N-29°22'10.5" E-079°00'00.4"	N-29°22'14.5" E-078°59'59.1"	N-29°22'16.8" E-078°00'18.8"	N-29°22'15.2" E-078°00'10.6"
	शिवनाथपुर 37	20.00	पश्चिमी शिवनाथपुर	N-29°22'22.5" E-078°59'38.6"	N-29°22'38.9" E-078°59'42.6"	N-29°22'39.7" E-078°59'20.3"	N-29°22'25.4" E-078°59'14.4"	N-29°22'32.0" E-078°59'28.7"
2017-18	आमपोखरा -19	16.00	दक्षिणी आमपोखरा	N-29°19'28.55" E-079°00'09.39"	N-29°19'22.30" E-079°01'58.18"	N-29°19'26.60" E-079°02'03.84"	N-29°19'07.94" E-079°02'06.26"	N-29°19'17.79" E-079°02'07.62"
	आमपोखरा -24 ब	10.00		N-29°20'32.88" E-079°01'39.25"	N-29°19'49.21" E-079°01'09.15"	N-29°19'59.99" E-079°01'23.10"	N-29°19'57.07" E-079°01'18.38"	N-29°20'01.46" E-079°01'21.49"
	आमपोखरा एन-1	10.00	हल्दुआ बीट	N-29°20'29.81" E-079°00'36.19"	N-29°00'36.33" E-079°00'36.00"	N-29°20'38.75" E-079°00'31.41"	N-29°20'20.69" E-079°00'22.05"	N-29°28'32.52" E-079°00'31.26"
	शिवनाथपुर 33 ब	20.00	पूर्वी शिवनाथपुर	N-29°37'02.66" E-079°10'35.7"	N-29°37'32.0" E-079°10'12.5"	N-29°37'47.0" E-079°00'66.4"	N-29°37'10.0" E-079°00'53.8"	N-29°22'18.0" E-079°00'39.0"
				N-29°20'50.7" E-078°59'19.3"	N-29°21'24.5" E-078°59'30.9"	N-29°21'26.1" E-078°59'31.5"	N-29°20'53.6" E-078°59'11.1"	N-29°21'08.9" E-078°59'23.7"
				N-29°20'53.6" E-078°59'11.1"	N-29°21'26.1" E-078°59'3.7"	N-29°21'27.3" E-078°59'01.7"	N-29°21'05.8" E-078°58'47.1"	N-29°21'17.1" E-078°59'09.1"
				N-29°21'37.1" E-078°50'42.5"	N-29°21'26.5" E-078°59'52.2"	N-29°21'35.9" E-078°00'01.5"	N-29°21'40.5" E-078°50'45.5"	N-29°21'32.4" E-078°58'57.9"
				N-29°36'22.0" E-079°00'57.28"	N-29°36'39.0" E-079°00'23.67"	N-29°35'77.01" E-079°01'48.84"	N-29°37'10.3" E-079°00'51.97"	N-29°36'22.55" E-079°00'57.27"
				N-29°18'45.73" E-079°02'16.48"	N-29°18'41.64" E-079°02'30.04"	N-29°18'33.42" E-079°02'12.85"	N-29°17'16.48" E-079°01'55.29"	N-29°18'37.23" E-079°02'30.04"
				N-29°18'44.26" E-079°01'39.94"	N-29°18'39.43" E-079°01'46.97"	N-29°18'37.85" E-079°01'31.96"	N-29°18'32.60" E-079°01'43.50"	N-29°18'36.60" E-079°01'38.89"

महोदय
वन क्षेत्राधिकारी
आमपोखरा राजि

खनन के सापेक्ष किये गये बनीकरण की सूची

2012-13		
राजि का नाम	क्षेत्र का नाम	₹0
रामनगर	गुलजारपुर 09 भाग-1	8.00
बेलपड़ाव	बरुवा 19	5.00
	योग:-	13.00
2013-14		
राजि का नाम	क्षेत्र का नाम	₹0
बेलपड़ाव	बेलपोखरा-17	10.00
रामनगर	आमपानी-20	15.00
दक्षिणी जसपुर	जसपुर-22	15.00
	योग:-	40.00
2014-15		
राजि का नाम	क्षेत्र का नाम	₹0
आमपोखरा	शिवनाथपुर-3 व 4	10.00
आमपोखरा	शिवनाथपुर-09	10.00
आमपोखरा	शिवनाथपुर-21	10.00
बेलपड़ाव	गंवुआ-42भाग	9.00
बेलपड़ाव	गंवुआ-09	15.00
रामनगर	आमपानी-11	10.00
रामनगर	आमपानी-एन 01	20.00
रामनगर	ज्वालावन-04	20.00
रामनगर	ज्वालावन भाग	20.00
रामनगर	गुलजारपुर-9 व	10.00
उत्तरी जसपुर	जसपुर-40	15.00
उत्तरी जसपुर	जसपुर-51(1)	18.00
उत्तरी जसपुर	जसपुर-51(2)	12.00
दक्षिणी जसपुर	जसपुर-22	15.00
दक्षिणी जसपुर	जसपुर-30 अ	10.00
दक्षिणी जसपुर	जसपुर-30 ब	10.00
दक्षिणी जसपुर	जसपुर-20(3)	20.00
	योग:-	234.00
2015-16		
राजि का नाम	क्षेत्र का नाम	₹0
बन्नाखेड़ा	रुगोला-01	10.00
बन्नाखेड़ा	धमोला-28	10.00
बन्नाखेड़ा	बेलपड़ाव-56	20.00
बन्नाखेड़ा	बेलपड़ाव-8	30.00
रामनगर	अपरकोशी वन ब्लॉक	50.00
आमपोखरा	आमपोखरा-14	16.00
आमपोखरा	आमपोखरा-15व	10.00
आमपोखरा	आमपोखरा-26	10.00
आमपोखरा	शिवनाथपुर-33अ	10.00
आमपोखरा	शिवनाथपुर-22	6.00
आमपोखरा	शिवनाथपुर-37	20.00

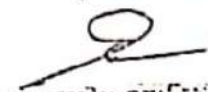
 एवं प्रधानी: जल-विभागी (रामनगर)
 ताराई नगरपालिका वन प्रभाग
 रामनगर (मोदीताल)

उत्तरी जसपुर	जसपुर-42	13.00
उत्तरी जसपुर	जसपुर-51व भाग-1	12.00
उत्तरी जसपुर	जसपुर-21 व	12.00
उत्तरी जसपुर	जसपुर-40	13.00
दक्षिणी जसपुर	जसपुर-30अ	20.00
दक्षिणी जसपुर	जसपुर-30व भाग-1	10.00
दक्षिणी जसपुर	जसपुर-30व भाग-2	10.00
दक्षिणी जसपुर	छतरपुर वगीची	20.00
आमपोखरा राजि	शिवनाथपुर प्लॉट संख्या 3	7.00
आमपोखरा राजि	शिवनाथपुर प्लॉट संख्या 2	7.00
आमपोखरा राजि	शिवनाथपुर प्लॉट संख्या 12	20.00
आमपोखरा राजि	शिवनाथपुर प्लॉट संख्या 15	11.00
आमपोखरा राजि	शिवनाथपुर प्लॉट संख्या 11	15.00
		362.00

2016-17

राजि का नाम	क्षेत्र का नाम	है०
बलपहाड	गुडआ प्लॉट 42 का भाग	6.50
बलपहाड	गुडआ प्लॉट 29वा भाग	15.00
बलपहाड	गुडआ प्लॉट 35 का भाग	10.00
बलपहाड ✓	गुडआ प्लॉट 08 का भाग	10.00
दक्षिणी जसपुर	जसपुर कक्ष-22	6.00
दक्षिणी जसपुर	जसपुर कक्ष 28	10.00
		57.5

2017-18

राजि का नाम	क्षेत्र का नाम	है०
रामनगर	गुलजापुर प्लॉट संख्या 18	06.00
रामनगर	अमरकोटी ब्लॉक	09.00
रामनगर	जुड़का प्लॉट संख्या 2	10.00
रामनगर	गुलजारपुर प्लॉट संख्या एन-3	10.00
रामनगर	गुलजारपुर प्लॉट संख्या 5	10.00
आमपोखरा	आमपोखरा प्लॉट संख्या 19	16.00
आमपोखरा	आमपोखरा प्लॉट संख्या 24 व	10.00
आमपोखरा	आमपोखरा प्लॉट संख्या एन-1	10.00
आमपोखरा ✓	शिवनाथपुर प्लॉट संख्या 33 व	20.00
दन्नाखड़ा ✓	बनोला प्लॉट संख्या 10	20.30
दन्नाखड़ा	बरहनी 62	29.20
दन्नाखड़ा	बलपहाड 28	38.00
दन्नाखड़ा	बनोला 2(अ)	10.00
दन्नाखड़ा	करारी 1	15.80
दक्षिणी जसपुर	जसपुर कक्ष संख्या 30 व	20.00
दक्षिणी जसपुर	जसपुर कक्ष संख्या 29	12.5
दक्षिणी जसपुर	जसपुर कक्ष संख्या 19	10.00
दक्षिणी जसपुर	कृपाचारजपुर ब्लॉक भाग-2	10.00
दक्षिणी जसपुर	कृपाचारजपुर ब्लॉक भाग-1	10.00
उत्तरी जसपुर	जसपुर कक्ष संख्या 21	13.50
उत्तरी जसपुर	जसपुर कक्ष संख्या 51	10.8
	योग:-	301.1

Scanned with CamScanner

Scanned with CamScanner

Scanned with CamScanner

मानव संसाधन और प्रमुख वन संरक्षक एवं नोडल अधिकारी, वन संरक्षण,
इन्दिरानगर फॉरेस्ट कॉलोनी, उत्तराखण्ड, देहरादून।
पत्रांक:- /101-2757 (नैनी) दिनांक: देहरादून 10 अक्टूबर, 2012

सेवा में,

राष्ट्रीय वन गठानिरीक्षक, (एफ0री0)
भारत सरकार, पर्यावरण एवं वन मंत्रालय,
पर्यावरण भवन सी0जी0ओ0, कामपलेसा,
लोदी रोड, नई दिल्ली

22-64

1-7 (3)

17-10-12

विषय:- जनपद-नैनीताल के अन्तर्गत वन भूमि से बहने वाली कोशी नदी से उप-खनिजों के घुगान हेतु 254
है0 (संशोधित-01 है0) वन भूमि में उत्तराखण्ड वन विकास निगम को आगामी वर्षों हेतु अनुमति दिये
जाने की सम्बन्ध में।

सन्दर्भ:- भारत सरकार, पर्यावरण एवं वन मंत्रालय, नई दिल्ली की पत्र संख्या 8-01/1999 (पार्ट-1) एफ0री0
दिनांक 8-4-2011 एवं पत्र दिनांक 18-4-2011,

गलौदय,

उपरोक्त विषयक संदर्भित पत्रों द्वारा विषयवस्तु प्रकरण में भारत सरकार, पर्यावरण एवं वन मंत्रालय,
नई दिल्ली की पत्र संख्या 8-61/1999 एफ0री0 दिनांक 8-4-2011 एवं पत्र दिनांक 18-4-2011 के द्वारा
निर्गत स्वीकृतियों में अधिरोपित शर्तों की अनुपालन आख्या वन संरक्षक, परिषदी वृत्त, नैनीताल एवं प्रबन्ध
निदेशक, उत्तराखण्ड वन विकास निगम, देहरादून द्वारा इस कार्यालय को उपलब्ध करायी गई है। भारत
सरकार द्वारा लगाई गई शर्तों की अनुपालन आख्या निम्नानुसार संलग्न कर प्रेषित किया जा रहा है :-

शर्त संख्या-1 प्रभागीय वनाधिकारी, तराई पूर्वी वन प्रभाग, हल्द्वानी द्वारा अवगत कराया गया है कि वन
भूमि के वैधानिक स्थिति में कोई परिवर्तन न करने सम्बन्धी शर्त का अनुपालन किया जायेगा। (संलग्नक-1 क्र0
सं0-i पर अंकित)

शर्त संख्या-2 व 3 के अनुपालन में प्रभागीय वनाधिकारी, तराई पूर्वी वन प्रभाग, हल्द्वानी द्वारा अवगत
कराया गया है कि दुगने वन क्षेत्र में क्षतिपूर्क वृक्षारोपण हेतु दस वर्ष की विस्तृत क्षतिपूर्क वृक्षारोपण योजना
निर्धारित मृत्तकों के अनुसार तैयार की गई है। क्षतिपूर्क वृक्षारोपण के मद में वसूल की जा रही घनराशि से
प्रस्तावित क्षेत्र में क्षतिपूर्क वृक्षारोपण कार्य किया जायेगा। (संलग्नक-1 क्र0 सं0-ii व iii पर अंकित)

शर्त संख्या-4 व 5 के अनुपालन में एन0पी0वी0 की देगता के सम्बन्ध में गा0 उच्चतम न्यायालय के
आदेश दिनांक 5-02-2009 के क्रम में निदेशक, उत्तराखण्ड वन विकास निगम द्वारा आवश्यक प्रमाण-पत्र
प्रस्तुत किया गया है। (संलग्नक-2)

शर्त संख्या-6 के सम्बन्ध में सम्बन्धित प्रभागीय वनाधिकारी द्वारा अवगत कराया गया है, कि विभिन्न
मदों यथा रिवर ट्रेनिंग/अभियांत्रिक कार्य, क्षतिपूर्क वृक्षारोपण एवं सीमांकन, जलौनी लकड़ी से वसूल की जा
रही घनराशि को कैम्पा मद में जमा करने कि कार्यवाही की जा रही है। (संलग्नक-1 क्र0 सं0-vi पर अंकित
है)

शर्त संख्या-7 के अनुपालन में वन विकास निगम द्वारा भारत सरकार वन एवं पर्यावरण मंत्रालय द्वारा
स्वीकृति प्राप्त की गई है। (संलग्नक-4)

शर्त संख्या-8 के अनुपालन में भारतीय वन्य जीव संस्थान, देहरादून की टीम द्वारा किये गये अध्ययन
की रिपोर्ट संलग्न कर प्रेषित की जा रही है। (संलग्नक-5)

शर्त संख्या-9 के क्रम में अवगत कराना है कि नन्दीर एवं पावलगढ़ को वन्य जीव अभ्यारण्य
अधिसूचित किये जाने का प्रस्ताव राज्य सरकार के स्तर पर विचाराधीन है व इस प्रस्ताव पर निर्णय होने में
समय लगने की सम्भावना है। राज्य सरकार द्वारा इस बिन्दु पर लिये गये निर्णय के सम्बन्ध में भारत सरकार
को पृथक् से अवगत कराया जायेगा।

शर्त संख्या-10 व 11 वन विकास निगम द्वारा अवगत कराया गया है कि निगम द्वारा नि-
पालन किया जा रहा है। (संलग्नक-3 कोस0-X, xi)

शर्त संख्या-12 का अनुपालन किया जायेगा।

शर्त संख्या-13 राज्य सरकार द्वारा कर्पूर पण्ड स्थापित करने हेतु उत्तराखण्ड शासन के शासनादेश
संख्या-177/X-3-12-8(14)/2009 दिनांक 30-05-2012 के द्वारा शासनादेश निर्गत किया गया है।
(संलग्नक-6)

शर्त संख्या-14 प्रभागीय वनाधिकारी द्वारा अवगत कराया गया है कि मुख्य वन्य जीव प्रतिपालक,
उत्तराखण्ड की संस्तुति के अनुसार रागनगर से ग्राम मदनपुर कूर्मी तक उप खनिज क्षेत्रफल प्रतिबन्धित करने
पर अनुमानित क्षेत्रफल 181 हे० में उप खनिज चुगान की कार्यवाही की जा रही है। इससे वार्षिक लक्ष्य
14.47 लाख घन मीटर पुनरीक्षित किया गया है। (संलग्नक-7)

शर्त संख्या-15 प्रभागीय वनाधिकारी द्वारा अवगत कराया गया है कि नदी के मध्य भाग में चुगान करने
हेतु एच नदी के दोनों किनारों में 25-25 प्रतिशत क्षेत्र को चुगान हेतु प्रतिबन्धित क्षेत्र घोषित किया गया है।
प्रतिबन्धित क्षेत्र को चिह्नित करने हेतु पीलरो द्वारा सीमांकन किया गया है। मुख्य वन्य जीव प्रतिपालक,
उत्तराखण्ड की संस्तुति के अनुसार रागनगर से ग्राम मदनपुर कूर्मी तक उप खनिज क्षेत्रफल प्रतिबन्धित करने
पर अनुमानित क्षेत्रफल 181 हे० में नदी के दोनों ओर 25 प्रतिशत भाग छोड़ने पर लगभग 91 हे० शुद्ध वन क्षेत्र
में उप खनिज चुगान की कार्यवाही की जा रही है। (संलग्नक-1 कोस0-XV)

शर्त संख्या-16 वन विकास निगम द्वारा निर्देशों का पालन किया जा रहा है। (संलग्नक-3
कोस0-Xvi)

शर्त संख्या-17 सम्बन्धित प्रभागीय वनाधिकारी द्वारा अवगत कराया गया है कि कौसी नदी से उप
खनिज की निकासी नियंत्रण हेतु 4 गेट स्थापित किये गये हैं, निर्धारित गेटों से ही निकासी की जा रही है।
(संलग्नक-1 कोस0-Xvii)

शर्त संख्या-18 इस शर्त के सम्बन्ध में प्रभागीय वनाधिकारी द्वारा अनुरोध किया गया है कि आगामी
स्वीकृति में उक्त नदियों से उप खनिजों के चुगान हेतु बरखि 1 अक्टूबर से 31 मई तक निर्धारित की जाय।
(संलग्नक-1 कोस0-Xviii)

शर्त संख्या-19 व 20 सम्बन्धित प्रभागीय वनाधिकारी द्वारा शर्तों के अनुपालन हेतु वन विकास निगम
को निर्देशित किया गया है। (संलग्नक-1 कोस0-Xix, xx)

शर्त संख्या-21 व 23 वन विकास निगम द्वारा अवगत कराया गया है कि उनके द्वारा भारत सरकार -
की शर्तों का पालन किया जा रहा है। (संलग्नक-3 कोस0-xxi, xxii व xxiii)

शर्त संख्या-24 भारत सरकार द्वारा दिये गये निर्देशों के क्रम में प्रभागीय वनाधिकारी द्वारा अवगत
कराया गया है कि खनन हेतु चिह्नित क्षेत्र को सी०सी० पीलर के माध्यम से चिह्नित किया गया है। स्थापित
पीलरों की स्थिति हेतु अक्षांश व देशान्तर की रीडिंग जी०पी०एस० से लेकर अभिलेख संचारित किये जा रहे हैं।
(संलग्नक-1 कोस0-xxiv)

शर्त संख्या-25 प्रभागीय वनाधिकारी द्वारा अवगत कराया गया है कि मुख्य वन्य जीव प्रतिपालक,
उत्तराखण्ड की संस्तुति के अनुसार रागनगर से ग्राम मदनपुर कूर्मी तक उप खनिज क्षेत्रफल प्रतिबन्धित करने
पर अनुमानित क्षेत्रफल 181 हे० में नदी के दोनों ओर 25 प्रतिशत भाग छोड़ने पर लगभग 91 हे० शुद्ध वन क्षेत्र
में उप खनिज चुगान की कार्यवाही की जा रही है। (संलग्नक-1 कोस0-XV)

शर्त संख्या-26 प्रभागीय वनाधिकारी द्वारा अवगत कराया गया है कि निर्धारित क्षेत्रों से उप खनिजों का
चुगान कार्य ही किया जा रहा है। उत्त्तिष्ठित वन भूमि का अन्य उपयोग भारत सरकार, पर्यावरण एवं वन
मंत्रालय के बिना नहीं किया जायेगा। (संलग्नक-1 कोस0-xxv)

शर्त संख्या-27 प्रभागीय वनाधिकारी द्वारा अवगत कराया गया है कि उपरोक्त क्षेत्र में कोई भी
अनुत्थित जन-जाति एवं परम्परागत वनवासी निवास नहीं कर रहे हैं एवं इस संबंध में कोई दावा भी
Recognition of forest Rights Act, 2006 के अन्तर्गत वन विभाग के रागश अब तक प्रस्तुत नहीं किया
गया है। (संलग्नक-1 क्रमांक-xxvi पर अंकित)

शर्त संख्या-20 प्रभागीय वनाधिकारी द्वारा अवगत कराया गया है कि अन्य शर्त निर्धारित होने पर आवश्यक कार्यवाही की जाएगी। (संलग्नक-1 क्रमांक- xxvii पर अंकित)

शर्त संख्या-21 संघर्षात प्रभागीय वनाधिकारी द्वारा अवगत कराया गया है कि समस्त निर्धारित शर्त एवं दिशा-निर्देश का पालन किया जा रहा है व इस सम्बन्ध में वन विभाग निम्न को भी निर्दिष्ट किया गया है। (संलग्नक-1 क्रमांक- xxviii पर अंकित)

अतः अनुरोध है कि विषयान्वित पत्रार्थ की मदद एवं सात्विकता को दृष्टिगत रखते हुए पत्रार्थ पर वन (संरक्षण) अधिनियम, 1980 के अन्तर्गत शेष अवधि के लिये उचित नदी से उप खनिज मुगान की स्वीकृति राज्य सरकार को प्रदान किये जाने पर विचार करने का कष्ट करें।
संलग्न-यशोपरि।

भवदीय,

(राजेन्द्र कुमार)

अपर प्रमुख वन संरक्षक एवं नोडल अधिकारी

संख्या- 877 / 1जी-2757 (नैनी0) दिनांकित।

प्रतिलिपि निम्नलिखित को को सूचना एवं आवश्यक कार्यवाही हेतु प्रेषित :-

1. प्रमुख वन संरक्षक, उत्तराखण्ड, देहरादून।
2. प्रमुख वन संरक्षक, न्याय जीव, उत्तराखण्ड।
3. प्रबन्ध निदेशक, उत्तराखण्ड वन विकास निगम, देहरादून।
4. वन संरक्षक, पश्चिमी वृत्त, उत्तराखण्ड, नैनीताल।
5. प्रभागीय वनाधिकारी, सराई पश्चिमी वन प्रभाग, रामनगर।

(राजेन्द्र कुमार)

अपर प्रमुख वन संरक्षक एवं नोडल अधिकारी

DISTRICT SURVEY REPORT

DISTRICT NAINITAL



In Compliance of Ministry of Environment, Forest and Climate Notification

dated: 25.07.2018

1. Introduction

Nainital is a popular hill station in the Indian state of Uttarakhand. Nainital is the judicial capital of Uttarakhand, the High Court being located here, and is the headquarters of the Kumaon division as well as an eponymous district. It also houses the Governor of Uttarakhand, who resides in the Raj Bhavan. Nainital was the summer capital of the United Provinces.

Nainital is located in the Kumaon foothills of the outer Himalayas at a distance of 285 km (177 mi) from the state capital Dehradun and 345 km (214 mi) from New Delhi, the capital of India. Situated at an altitude of 2,084 metres (6,837 ft) above sea level, the city is set in a valley containing an eye-shaped lake, approximately two miles in circumference, and surrounded by mountains, of which the highest are Naina (2,615 m (8,579 ft)) on the north, Deopatha (2,438 m (7,999 ft)) on the west, and Ayarpatha (2,278 m (7,474 ft)) on the south. From the tops of the higher peaks, "magnificent views can be obtained of the vast plain to the south, or of the mass of tangled ridges lying north, bound by the great snowy range which forms the central axis of the Himalayas.

Brief History of the District

The Kumaon Hills came under British rule after the Anglo-Nepalese War (1814–16). Nainital is one of the most beautiful places in Uttarakhand. It finds mention in several ancient texts such as 'Manas Khand' of Skandapurana. Then there is legend of Ma Sati's charred eye falling here to form the Naini Lake, its name taken from the Hindi word Naina which means eye.

Kumaon & Garhwal areas were occupied by the British in 1815. Afterwards, E Gardiner was appointed the commissioner of Kumaun Division in 1815. Mr. G.W. Traill, the second commissioner of Kumaun, was the first European to visit Nainital.

Later, in the year 1839 a British businessman Mr. P Barron (a sugar trader) and his friend, an avid hunter, strayed into the hills while hunting. They got lost and in the process spotted this wonderful place. Barron was so captivated by the place that he left the sugar business and built a European Colony on shores of the Naini Lake. In the year 1841, the discovery of Nainital appeared in an issue of the 'Englishman Calcutta'. The offices gradually started to shift here and a formal Nainital Municipal Corporation was formed in 1850 to provide basic facilities to the residents. Captain Madden of the Bengal Artillery visited Naini Tal, he recorded that "houses were rapidly springing up in most parts of the settlement: some towards the crest of the military ranges were nearly 7,500 ft (2,300 m) above sea level: the rugged and woody Anyarpatta Aashish (Anyar-patt – in Kumaoni means – complete blackout. The reason for this nomenclature by the locals was because there were minimal sun rays due to its location and dense forests) was being gradually planted and that the favourite sites were on the undulating tract of forest land which stretched back from the head of the lake to the base of China and Deopatta (Camel's Hump). The church, St. John(1846) in the Wilderness, was one of the earliest buildings in Nainital, followed by Belvedere, Alma lodge, Ashdale Cottage(1860). Soon, the town became a health resort favoured by British soldiers and by colonial officials and their families trying to escape the heat of the plains. Later, the town became the summer residence of the governor of the United Provinces.

In September 1882 a landslide ('the landslip of 1882') occurred at the north end of the town, burying 151 people. The first known landslide had occurred in 1866, and in 1879 there was a larger one at the same spot, Alma Hill, but "the *great slip* occurred in the following year, on Saturday 18 September 1882.

"Two days preceding the slip there was heavy rain, ... 20 inches (510 mm) to 35 in (890 mm) fell during the 40 hours ending on Saturday morning, and the downpour still lasted and continued for hours after the slip. This heavy fall naturally brought down streams of water from the hill side, some endangering the Victoria Hotel, (which) was not the only building threatened Bell's shop, the Volunteer Orderly Room and the Hindu (Naina Devi) temple were scenes of labour with a view to diverting streams. At a quarter to two the landslip occurred burying those in and around the buildings mentioned above.

The number of dead and missing were 108 Indian and 43 British nationals. (See poem by Hannah Battersby on the page Literary references to Nainital.) The Assembly Rooms and the Naina Devi Temple were destroyed in the disaster. A recreation area known as 'The Flats' was later built on the site and a new temple was erected. To prevent further disasters, storm water drains were constructed and building bylaws were made stricter.

In the latter half of the 19th century a number of "European" schools for boys and girls were founded in Nainital. During the Victorian and Edwardian eras, students in these schools consisted largely of children of the British colonial officials or soldiers. The Diocesan Girls' High School, now known as All Saints' College, was established in 1869, near where the High Court of Uttarakhand stands today. By 1906, there were over half a dozen such schools, including the Diocesan Boys' School (later renamed Sherwood College) and the Philander Smith's college (later renamed Halett War School, currently Birla Vidya Mandir).

St. Joseph's College, Nainital (popularly known as SEM), a day-boarding and residential school built by Irish brothers in 1888, celebrated its 125th anniversary in 2013. Another important school for girls, St. Mary's Convent High School, Nainital (popularly known as Ramnee), was established in 1878, and celebrated its 125th anniversary in year 2003.

Brief Industrial profile of Nainital District

2. Overview of Mining Activity in the District

The knowledge regarding occurrences of minerals in the district is scanty. The geological studies so far carried out in the vicinity of the district, do not indicate significant occurrence of any mineral resource. Though devoid of any major mineral resource, the district is blessed with ample deposits of the river borne material which is mined throughout the district and gets annually replenished. The district is one of the major contributors to the royalty received by Uttarakhand state from the mining of RBM. The RBM mining industry supports a number of the stone crushers and screening plants in and around the district. The mining activity in the region is one of the major means of livelihood in the district, after agriculture.

3. The List of Mining Leases in the District with location, area and period of validity

3.1 जनपद नैनीताल में स्वीकृत खनन पट्टों की सूची –

3.1.1 निजी नाप भूमि के कुल खनन पट्टों की सूची।

क्रम सं०	नदी का नाम	पट्टाधारक का नाम व पता	ग्राम व तहसील	अवधि	खसरा सं०	SEIAA द्वारा निर्धारित मात्रा (टन में)
1.	गौला नदी	मै० देवभूमि स्टोन, श्री राजकुमार गुप्ता, निवासी जजी गेट के सामने, बृज विहार, हल्द्वानी।	ग्राम रौशिल तहसील व जिला नैनीताल	07.11.2013 से 06.11. 2018 तक	खसरा सं० 2821, 2822, 2824, 2825, 2826, 2827, 2828, 2830, 2832, 2854, 2855, 2856, 2858, 2853 (रौली प्रतिबन्धित क्षेत्र) कुल 0. 6371 हैक्टेयर	20,847 टन
2.	गौला नदी	श्री विनोद मेहरा पुत्र श्री एच०एस० मेहरा, निवासी डिफेन्स कालोनी, हरिपुर नायक, कुसुमखेड़ा, हल्द्वानी।	ग्राम अमिया, तह० व जिला नैनीताल।	06.12.2013 से 05.12. 2018 तक	खसरा सं० 579 से 584, 586, 593, 594, 595, 597, 598 एवं 602 क्षेत्रान्तर्गत कुल रकबा 0. 42 हैक्टेयर	21,546 टन
3.	गौला नदी	कु०म०वि०निगम लिमि०, नैनीताल।	ग्राम अमिया, तह० व जिला नैनीताल।	10.01.2014 से 09.01. 2019 तक	खसरा सं० 622, 2.00 है०	1,65,672 टन
4.	गौला नदी	श्री तारादत्त पुत्र श्री पद्मादत्त निवासी ग्राम भौर्सा, पट्टी पिनरो, तह० व जिला नैनीताल	ग्राम भौर्सा, पट्टी पिनरो, तह० व जिला नैनीताल	17.04.2014 से 16.04. 2019 तक	खाता सं० 37, 144, 141, 62, 15 एवं 138 कुल रकबा 0.2024 हैक्टेयर	5,768.4 टन
5.	गौला नदी	श्री किशोर सिंह पुत्र श्री विजय सिंह ग्राम छडायल नायक, तह० हल्द्वानी जिला नैनीताल।	ग्राम पनियाबोर पट्टी रौसिल, तह० जिला नैनीताल	01.04.2014 से 31.03. 2019 तक	खाता सं० 7 के खसरा सं० 599 मध्ये 0.2784 हैक्टेयर	7,934 टन

6.	गौला नदी	श्री आनन्द सिंह दरमवाल एवं श्री हेमन्त बिष्ट, निवासी ग्राम मानपुर पश्चिम, तह0 हल्द्वानी जिला नैनीताल।	ग्राम पनिआ मेहता तह0 व जिला नैनीताल	03.12.2014 से 02.12. 2019 तक	खाता सं0 17 के खेत सं0 5, 7 एवं 84 कुल रकवा 0.186 है0	5,301 टन
7.	गौला नदी	श्री दीपक तिवारी पुत्र स्व0 श्री विशम्भर दत्त तिवारी ग्राम जयपुर पाड़ली, पो0 लामाचौड़, तह0 हल्द्वानी जिला नैनीताल	ग्राम व पट्टी रौशिल तह0 व जनपद नैनीताल	11.02.2015 से 10.02. 2020 तक	खेत सं0 2867,2873,2874,2887 से 2893 तक एवं 2895 से 2899 कुल रकवा 0. 3477 हैक्टेयर	9,909 टन
8.	गौला नदी	कुमाऊँ मण्डल विकास निगम, नैनीताल।	ग्राम भौसा तह0 व जिला नैनीताल	05.04.2016 से 04.04. 2021 तक	खसरा सं0 2519 अ, 8.00 है0	1,76,000 टन
9.	कोसी नदी	श्री वीरेन्द्र सिंह बिष्ट पुत्र श्री मोहन सिंह बिष्ट निवासी गोबिन्दपुर गरवाल हल्द्वानी	ग्राम घघरेटी, पट्टी मल्ला कोश्या, तहसील बेतालघाट, जिला नैनीताल	15.02.2014 से 14.02. 2019 तक	खसरा सं0 3101, 3100, 3099, 3096 एवं 3097 कुल रकवा 1.73 है0	1,45,375 टन
10.	कोसी नदी	श्री शंकर दत्त जोशी पुत्र श्री बी0डी0 जोशी, ग्राम जोशीखोला तह0 व पो0 बेतालघाट जि0 नैनीताल	ग्राम जोशीखोला, तहसील बेतालघाट, जिला नैनीताल	14.03.2014 से 13.03. 2019	खसरा सं0 2791 तथा 2792 कुल रकवा 0.36 है0	10,260 टन
11.	कोसी नदी	श्री अजय गुप्ता पुत्र श्री मंगत राम गुप्ता, निवासी नवाबी रोड, हल्द्वानी जनपद नैनीताल	ग्राम वर्धो, तहसील कोश्याकुटौली जिला नैनीताल	06.03.2014 से 05.03. 2019 तक	खाता सं0 112 खसरा सं0 1319 कुल रकवा 0. 439 है0	12,512 टन
12.	कोसी नदी	श्री पुष्कर सिंह मेहरा पुत्र स्व0 श्री आनन्द सिंह मेहरा, ग्राम	ग्राम मल्ला वर्धो,, तह0 बेतालघाट,	25.03.2014 से 24.03.	खसरा सं0 112 के खेत सं0 1319 मध्ये कुल	29,070 टन

		मल्ला वर्धो,, तह0 बेतालघाट, जनपद नैनीताल	जनपद नैनीताल	2019 तक	रकवा 1.020 हैक्टेयर	
13.	कोसी नदी	श्री विक्रम सिंह नेगी पुत्र श्री भोपाल सिंह नेगी, निवासी चिलियानौला, रानीखेत, जिला अल्मोड़ा	ग्राम नैनीचक मय पांच चौक, रौलियालगा, तह0 बेतालघाट जिला नैनीताल।	04.04.2014 से 03.04. 2019 तक	कुल रकवा 0.5360 हैक्टेयर में से 0.376 है0	10, 716 टन
14.	कोसी नदी	श्री एस0एस0 गड़िया पुत्र श्री मोहन सिंह निवासी गड़िया निवास, मल्लीताल नैनीताल	ग्राम मल्लीपाली तह0 बेतालघाट जिला नैनीताल	02.04.2014 से 01.04. 2019 तक	खाता सं0 34 के खेत सं0 2अ रकवा 2.397 है0 भूमि में से कुल रकवा 1. 377 हैक्टेयर	39,244.50 टन
15.	कोसी नदी	श्री मोहन सिंह पुत्र श्री रूप सिंह निवासी ग्राम हल्सौलगा बेरोसीर, तह0 बेतालघाट, जनपद नैनीताल	ग्राम हल्सौलगा बेरोसीर, तह0 बेतालघाट, जनपद नैनीताल	06.06.2014 स 05.06. 2019 तक	खसरा सं0 214 से 280 कुल रकवा 0.449 हैक्टेयर	12,796 टन
16.	कोसी नदी	श्री नन्दाबल्लभ भट्ट पुत्र स्व0 श्री परमानन्द भट्ट, हाल निवासी तल्ली बमौरी, हल्द्वानी	ग्राम तल्लागांव, पट्टी ऊंचाकोट, तह0 बेतालघाट जनपद नैनीताल	05.06.2014 से 04.06. 2019 तक	खसरा सं0 278अ कुल रकवा 0.550 हैक्टेयर	15,675 टन
17.	कोसी नदी	श्री रमेश सिंह गैडा ,ग्राम मल्ला वर्धो,तह0 बेतालघाट	ग्राम मल्ला वर्धो तहसील बेतालघाट, जिला नैनी0	29.08.2014 से 28.08. 2019 तक	खाता सं0 112 के खसरा सं0 1319 मध्ये कुल रकवा 0.400 है0	11,400 टन
18.	कोसी नदी	श्री सुरेन्द्र सिंह रावत निवासी ग्राम चापड़ तह0 बेतालघाट	ग्राम घंघरेटी	02.08.2014 से 01.08. 2019 तक	खाता सं0 90खसरा नं0 4355 ब कुल रकवा 0. 409 है0	11,656.5 टन
19.	कोसी	श्री देवेन्द्र सिंह पुत्र	ग्राम सेठी बेलगांव,	11.12.2014	खसरा सं0 266, 272,	42,237 टन

	नदी	श्री अनूप सिंह ग्राम चापड़ परगना धनियाकोट, तहसील बेतालघाट, जनपद नैनीताल	तहसील बेतालघाट, जनपद नैनीताल	से 10.12. 2019 तक	273, 274, 275, 276, 280, 280/5114, 204ब, 205ब, 206ब, 207ब, 208ब, 277, 278, 278/5110, 278/5111, 279/5112, 279, 280/5113, 264, 202ब, 203, 267, 268, 269, 258, 261, 263, 265, 270, 271म0, 264, 264/5107, 275/5109, 265/5102 कुल रकवा 1.482 हैक्टेयर	
20.	कोसी नदी	श्री पुष्कर त्रिपाठी पुत्र श्री लीलाधर त्रिपाठी निकट विरला स्कूल, ग्राम बधान, तह0 रानीखेत	ग्राम सोनगांव, तह0 कोश्याकुटौली, जनपद नैनीताल	18.11.2015 से 17.11. 2020 तक	खाता सं0 51 के खसरा सं0 31 कुल रकवा 0. 6733 है0	14,400 टन
21.	कोसी नदी	श्री दिव्य प्रकाश पुत्र श्री गोपाल सिंह रावत, ग्राम सोनी पड़ाव, पो0 सौनी, तह0 रानीखेत जिला अल्मोड़ा।	ग्राम सेठी मझगांव सेठी धारकोट तह0 बेतालघाट	22.12.2016 से 21.12. 2021 तक	खसरा सं0 26 से 33 तक, 38 से 54 तक, 56 एवं 57, 113 से 119 एवं 123 से 133, कुल रकवा 1.026 है0	21,930.75 टन
22.	कोसी नदी	श्री बहादुर सिंह पुत्र श्री गोपाल सिंह एवं श्री राजेन्द्र चौधरी पुत्र श्री मनोहर चौधरी	ग्राम थापली, तह0 बेतालघाट, जिला नैनीताल	12.10.2017 से 11.10. 2022 तक	खेत सं0 1289 से 1301, खेत सं0 1312, खेत सं0 1334 व खेत सं0 1335, कुल रकवा 1.987 हैक्टेयर	49,178 टन
निजी नाप भूमि में कुल स्वीकृत खनन पट्टों की संख्या - 22						8,39,428.15 टन
कुल स्वीकृत उपखनिज निकासी मात्रा - 8,39,428.15 टन						

नोट:- उक्त 22 खनन पट्टों में से निजी नाप भूमि के 16 खनन पट्टों की समयावधि समाप्त हो चुकी है जिनके नवीनीकरण के सम्बन्ध में कोई कार्यवाही वर्तमान में नहीं हुई है।

3.1.2 जनपद नैनीताल के तह0 बेतालघाट / कोश्याकुटौली में कोसी नदी अन्तर्गत वर्तमान अवधि में निजी नाप भूमि में स्वीकृत / संचालित खनन पट्टों का विवरण।

क्रम सं०	नदी का नाम	पट्टाधारक का नाम व पता	खनन पट्टा क्षेत्र का स्थान	खनिज का नाम	क्षेत्रफल हैक्टेयर में	शासनादेश	स्वीकृत उपखनिज की मात्रा प्रतिवर्ष	खनन पट्टे की अवधि
1.	कोसी नदी	श्री देवेन्द्र सिंह पुत्र श्री अनूप सिंह ग्राम चापड़ परगना धनियाकोट, तहसील बेतालघाट, जनपद नैनीताल	ग्राम सेठी बेलगांव, तहसील बेतालघाट, जनपद नैनीताल	रेता, बजरी, बोल्टर	खसरा सं० 266, 272, 273, 274, 275, 276, 280, 280/5114, 204ब, 205ब, 206ब, 207ब, 208ब, 277, 278, 278/5110, 278/5111, 279/5112, 279, 280/5113, 264, 202ब, 203, 267, 268, 269, 258, 261, 263, 265, 270, 271म0, 264, 264/5107, 275/5109, 265/5102 कुल रकबा 1.482 है०	शासनादेश सं० 2741/VII-1/224-ख /2013 दिनांक 25 फरवरी, 2014	42,237 टन	11.12.2014 से पांच वर्ष
2.	कोसी नदी	श्री पुष्कर त्रिपाठी पुत्र श्री लीलाधर त्रिपाठी निकट विरला स्कूल, ग्राम बधान, तह० रानीखेत	ग्राम सोनगांव, तह० कोश्याकुटौली, जनपद नैनीताल	-तदैव-	खाता सं० 51 के खसरा सं० 31 कुल रकबा 0.6733 है०	शासनादेश सं० 669/VII-1/57-ख /2015 दिनांक 02 जून, 2015	14,400 टन	18.11.2015 से पांच वर्ष
3.	कोसी नदी	श्री दिव्य प्रकाश पुत्र श्री गोपाल सिंह रावत, ग्राम सोनी पड़ाव, पो० सौनी, तह० रानीखेत जिला	ग्राम सेठी मझगांव सेठी धारकोट तह० बेतालघाट	-तदैव-	खसरा सं० 26 से 33 तक, 38 से 54 तक, 56 एवं 57, 113 से 119 एवं 123 से 133, कुल रकबा 1.026 है०	शासनादेश सं० 444/VII-1/125-ख/2015 दिनांक	21,930.75 टन	22.12.2016 से पांच वर्ष

	अल्मोड़ा।				29 मार्च, 2016		
4.	कोसी नदी	श्री बहादुर सिंह पुत्र श्री गोपाल सिंह एवं श्री राजेन्द्र चौधरी पुत्र श्री मनोहर चौधरी	ग्राम थापली, तह0 बेतालघाट, जिला नैनीताल	-तदैव-	खेत सं0 1289 से 1301, खेत सं0 1312, खेत सं0 1334 व खेत सं0 1335, कुल रकबा 1.987 हैक्टेयर	शासनादेश सं0 2338/VII-1/ 94-ख/2013 दिनांक अक्टूबर, 2013	49.178 टन 12.10.2017 से पांच वर्ष
5.	गोला नदी	श्री आनन्द सिंह दरमवाल एवं श्री हेमन्त बिष्ट, निवासी ग्राम मानपुर पश्चिम, तह0 हल्द्वानी जिला नैनीताल।	ग्राम पनिआ मेहता तह0 व जिला नैनीताल	रेता,बजरी, बोल्डर	खाता सं0 17 के खेत सं0 5, 7 एवं 84 कुल रकबा 0.186 है0	शासनादेश सं0 898/VII- 1/97-ख/2013 दिनांक 27 मई, 2014	5.301 टन 03.12.2014 से पांच वर्ष
6.	गोला नदी	श्री दीपक तिवारी पुत्र स्व0 श्री विशम्भर दत्त तिवारी ग्राम जयपुर पाड़ली, पो0 लामाघौड़, तह0 हल्द्वानी जिला नैनीताल	ग्राम व पट्टी सौशिल तह0 व जनपद नैनीताल	-तदैव-	खेत सं0 2867,2873,2874,2887 से 2893 तक एवं 2895 से 2899 कुल रकबा 0.3477 हैक्टेयर	शासनादेश सं0 868/VII- 1/81-ख/2014 दिनांक 27 मई, 2014	9.909 टन 11.02.2015 से पांच वर्ष
कुल पट्टे - 06							
स्वीकृत क्षेत्रफल - 5.534 है0							
कुल स्वीकृत मात्रा - 1,42,855.75 टन							

3.1.3 जनपद नैनीताल के तहसील नैनीताल में वर्तमान में राजस्व भूमि में कु0म0वि0 निगम के पक्ष में स्वीकृत/संचालित खनन पट्टों का विवरण

क्रम सं०	नदी का नाम	पट्टाधारक का नाम व पता	खनन पट्टा क्षेत्र का स्थान	खनिज का नाम	क्षेत्रफल हैक्टेयर में	शासनादेश	स्वीकृत उपखनिज की मात्रा प्रतिवर्ष	खनन पट्टे की अवधि
1	2	3	4	5	6	7	8	9
1.	गोला नदी	कुमाऊँ मण्डल विकास निगम , नैनीताल ।	ग्राम भौसा तह0 व जिला नैनीताल	रेता, बजरी, बोल्टर	खसरा सं० 2519अ, 8.00 है०	शासनादेश सं० 1910 /VII-I/ 133 -ख / 2015 दिनांक 22 जनवरी, 2016	1,76,000 टन	05.04.2016 से 04.04. 2021 तक
2.	गोला नदी	कुमाऊँ मण्डल विकास निगम , नैनीताल ।	ग्राम अमिया तह0 व जिला नैनीताल	रेता, बजरी, बोल्टर	2.00 हे०	शासनादेश सं० 2194 (1)/VII-I/ 2019, दिनांक 12 अक्टूबर, 2019	1,65,672 टन	12.10.2019 से आगामी 05 वर्ष हेतु।

3.1.4 जनपद नैनीताल में वर्तमान खनन सत्र में आरक्षित वन क्षेत्र में स्वीकृत खनन पट्टों का विवरण -

क्रम सं०	नदी का नाम	पट्टाधारक का नाम	तहसील	स्वीकृत क्षेत्रफल	स्वीकृत मात्रा (E.I.A. के अनुसार)
1-	गौला नदी (आरक्षित वन क्षेत्र)	उत्तराखण्ड वन विकास निगम, हल्द्वानी,	हल्द्वानी/ लालकुआं	1497 है०	1,17,00,000 टन
2-	कोसी नदी (आरक्षित वन क्षेत्र)	उत्तराखण्ड वन विकास निगम, रामनगर,	रामनगर	254 है०	36,54,000 टन
3-	दाबका नदी (आरक्षित वन क्षेत्र)	उत्तराखण्ड वन विकास निगम, रामनगर	रामनगर	223 है०	15,28,000 टन
4-	नन्धौर नदी (आरक्षित वन क्षेत्र)	उत्तराखण्ड वन विकास निगम, हल्द्वानी,	हल्द्वानी	468 है०	46,20,000 टन

4. Details of Royalty or Revenue received in last three years

Cumulative Revenue (Royalty from Mining Leases, Govt. Agency, illegal mining, Stone Crusher, Bhandaran, Application Fee. etc. are included)

S. No.	Year	Cumulative Revenue (Rs. crore)
1.	2016-17	118.78
2.	2017-18	135.86
3.	2018-19	150.64
	TOTAL	405.28

5. DETAIL OF PRODUCTION OF RIVER BED MATERIAL (RBM) IN LAST THREE YEARS (EXISTING RBM LOTS ONLY).

S. No.	Year	Production of RBM (Ton)
1.	2016-17	2,20,64,091.8
2.	2017-18	1,16,43,713.9
3.	2018-19	1,14,99,911.29
4.	TOTAL	4,52,07,716.99

6. Process of Deposition of Sediments in the rivers of the District

In the earth system, water may be thought of as the water flowing downhill after a splash of rain, which carries with it some amount of soil that has been eroded by the action of flowing water. The flowing water of river moving down to the ocean also carries huge amounts of sediment which have been accumulated from other smaller streams joining the river.

In general, the water moving over the land surface is the dominant agent of land space alteration. Near surface weathering provide sediment load for the flowing streams. Some of the load gets deposited along the path of the river and only a fraction of the total material waste from the lands is carried by the rivers to the sea. In fact, the land space evolves essentially due to the water flowing over it in small rills and gullies, joining to form small streams, which combine to form rivers. The process of these watercourses eroding and conveying water is a continuous process and has been going on since the formation of this planet and the elements surrounding it. Hence rivers are ever changing but in a man's lifetime it may not be much depending on the land space through which it passes. The general adjective fluvial (from Latin fluvial meaning river) is applied for the work done by river and

fluvial system applies to all the area draining a particular river extending from the drainage divides in the source areas of water and sediment, through the channels and valleys of the drainage basin, to depositional area such as the coasts.

District Nainital has a dense network of the drainage pattern. The rivers of the district belong to Kosi, and Gola rivers and their tributaries are Dabka, Sawaldehy, Bour, Nandhour, Bhak, Kailash etc. drain the district. The unique feature of the area is debouching of major rivers into the plains from Lower Himalayas. The overall flow direction of these rivers generally north-south trend or northeast-southwest and flows to south till its confluences with the Ganga River. The major rivers are perennial, whereas their tributaries originating from sub-Himalayan zone are ephemeral and remain dry during the non-monsoon season; Overall drainage pattern in the district is sub dendritic to sub parallel.

The river fluvial systems in the district:

Conceptually the fluvial system of the river valley can be divided into three main zones and described as under:

1. An erosional zone of runoff production and sediment source
2. A transport zone of water and sediment conveyance, and
3. A depositional zone of runoff delivery and sedimentation

Sediment erosion, transport and deposition by any river in the district, It is amply clear that since rivers lay a decisive role in land form evolution, the force of water is intricately connected to the dislodging of soil and rock particles or sediment and their conveyance. Where the power of water becomes less, it is forced to deposit the particles on its way, in the district there are few type of depositional system may occurs.

- 1- **Channel aggradation** may also occur in the many rivers of the district where river reach if due to geological reasons (say, increase of erosion of the catchment) the sediment load being conveyed to the river increases than that can be carried by the river in equilibrium. As a result the riverbed rises and forces the channel to carve out its path in a braided fashion.
- 2- **Braided rivers**, there is a tendency for stream to widen and become very shallow with bars subjected to rapid changes in morphology. At high flows braided streams have a low sinuosity and often appear to be straight at low flows, numerous small channels weave through the exposed bars.

Aggradation also occurs in a channel when there is a decrease of bed slope for example as the river emerges from the hills and enters relatively flat land. This has occurred markedly in the river Kosi, which has forced the river to change its course by more than a hundred kilometer westward in the last 200 years, but in the frame of district it can be found in the Bhabar region also.

- 3- **Bars** refer to large bed forms on the bed of a river that are often exposed during low flows in the river system, these deposited segment mounds are not static and often get transported under high

flows. They may again appear when the flow subsided but may not necessarily at the same location as the earlier ones.

Alternate bars form in straight channels with deposits alternation from right bank to left bank. Point bars form due to the presence of secondary flow of river bends, there is a perceptible flow in a plane perpendicular to the river flow direction. At the outer bank the secondary flow causes erosion and at the inner bank it causes deposition, thus giving rise to point bar formation. The locus of the deepest points of the river along the length is called the thalweg. Most thalwegs pass through a succession of pools in the channel bed that are separated by riffles which might be sedimentary bed forms or bed rock ledges. The pools and riffles of the streambed cause the thalweg to have an irregular slope, rising and falling in the downstream direction.

- 4- **Meandering**, A river that winds a course not in a straight line but in a sinusoidal pattern is called a meandering river. It is the continued action of the secondary flow developed on the river bends that cause further erosion on the outer bank and deposition on the inner bank. The meandering action increases the length of the stream or river and tends to reduce the slope.

A river tends to build a steeper slope by depositing the sediment on the bed when the sediment load is in excess of that required for equilibrium. This increase in slope reduces the depth and increases the width of the river channel if the banks do not resist erosion. Only a slight deviation from uniform axial flow is then required to cause more flow towards one bank than the other. Additional flow is immediately attracted towards the former bank, leading to shoaling along the latter ascending the curvature of the flow and finally producing meanders in its wake.

Channel meandering is a result of an ongoing bed and bank deformation by the flow in a self-formed alluvial channel thus the meander sinuosity increases with the passage of time, Bank erosion consists of the detachment of grains or assemblages of grains from the bank, followed by fluvial entrainment. Though the riverbed may be composed of non-cohesive alluvial material the banks, on the other hand, may be composed of cohesive or non-cohesive soils. Cohesive, fine-grained bank material is easily eroded by the entrainment of the aggregates or the crumbs of the soil rather than individual particles, which are bound tightly together by electro-mechanical cohesive forces. Non-cohesive bank material is usually detached grain by grain and may leave a pronounced notch marking peak stage achieved.

7. General Profile of the District

1. District at a glance

S.No	Particular	Year	Unit	Statistics
1	Geographical features			
(A)	Geographical Data			
	i) Latitude	2001		29°05' north
	ii) Longitude	2001		80°14' and 78°80' east

	iii) Geographical Area	2001	Sq KM	3422
(B)	Administrative Units			
	ii) Tehsils	2011	No.	08
	iv) Community Developmental blocks	2011	No.	08
	v) Nayaya Panchayat Simitis		No.	44
	vi) Municipal Corporation	2011	No.	01
	vii) Municipal Board	2011	No.	03
	viii) Gram Panchayats	2011	No.	460
	xi) Total villages	2011	No.	1082
	x) Assembly Area	2011	No.	06
2.	Population			
(A)	Sex-wise			
	i) Male	2011		494115
	ii) Female	2011		461013
(B)	Rural Population	2011		583237
3.	Agriculture			
A.	Land utilization			
	i) Total Area	2006-07	Hectare	406475
	ii) Forest cover	2006-07	"	298336
	iii) cultivable Barren land	2006-07	"	23403
4.	Forest			
	(i) Forest		Ha.	298336
5.	Livestock & Poultry			
A.	Cattle			
	i) Cows	2003	Nos.	170583
	ii) Buffaloes	2003	Nos.	123106
B.	Other livestock			
	i) Goats	2007	Nos.	63386
	ii) Pigs	2007	Nos.	1166
	iv) Railways			
	i) Length of rail line	2010-11	Kms	38
	V) Roads			
	(a) National Highway	2006-07	Kms	131
	(b) State Highway	2007-08	Kms	128
	(c) Main District Highway	2007-08	Kms	95
	(d) Other district & Rural Roads	2010-11	Kms	1790
	(e) Rural road/ Agriculture Marketing Board Roads/others	2007-8	Kms	1090

(VI) Communication				
(a) Telephone connection	2007-08	nos		81686
(b) Post offices	2007-08	Nos.		168
(f) PCO Rural	2010-11	No.		524
(VII) Public Health				
(a) Allopathic Hospital	2010-11	No.		49
(b) Beds in Allopathic hospitals	2010-11	No.		1759
(c) Ayurvedic Hospital	2010-11	No.		39
(d) Beds in Ayurvedic hospitals	2010-11	No.		112
(e) homeopathic hospitals	2010-11	No.		13
(f) Family welfare centers	2010-11	No.		6
(g) Primary health centers	2010-11	No.		22
(h) Family welfare Sub Centre	2010-11	No.		143
(VIII) Banking commercial				
(a) Commercial Bank		Nos.		54
(b) rural Bank		Nos.		12
(c) Co-Operative bank		Nos.		25
Branches				
(d) other bank Branches		Nos.		1
(IX) Education				
(a) Primary school	2010-11	Nos.		1272
(b) Middle schools	2010-11	Nos.		373
(c) Secondary & senior secondary schools	2010-11	Nos.		210
(d) Colleges		Nos.		03
(e) Technical University		Nos.		00

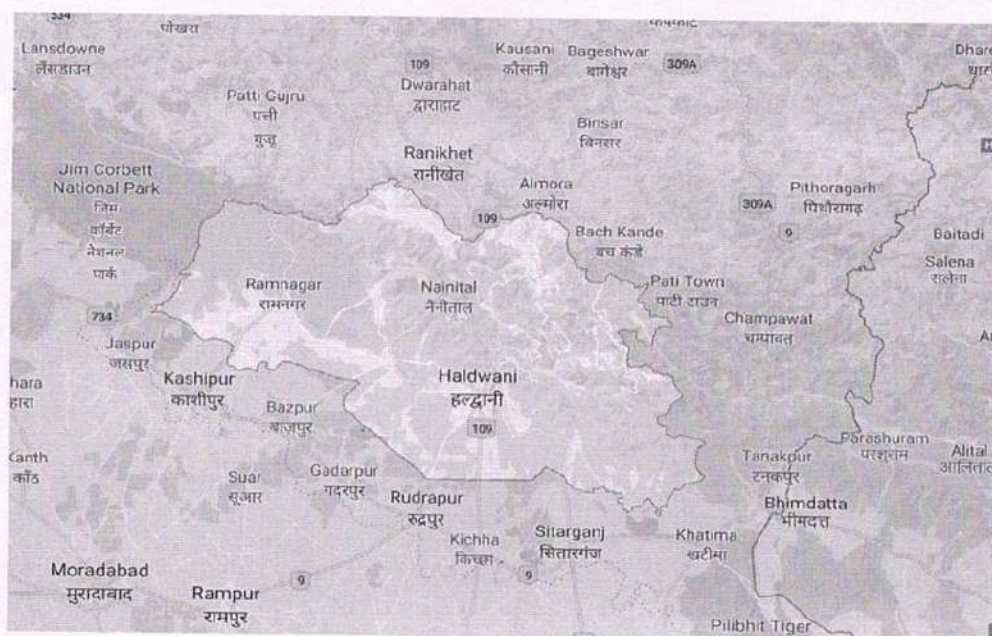

Map of District Nainital

8. Land Utilization Pattern in the district: Forest, Agriculture, Horticulture, Mining etc.

Based on the land use dynamics data rates of change in different land use/land cover categories in different towns of district Nainital were worked out. The results are presented in table 7.1. Using these current rates of change in different land categories the land use pattern of the towns of district Nainital was projected for the year 2020 which is presented in table 7.2. Based on these projected land use pattern prospect and plan for different towns of district Nainital the prospect and plan of towns of district Nainital which is presented in the following paragraphs.

Table 7.1: Rates of change of different land use/land cover (in km²/year) of various towns of the study area.

Towns	Land use/land cover					
	Built-up	Vegetation	Agriculture	Water body	Sand bar	Open space
Haldwani	1.24	-0.48	-0.81	-0.07	0.12	0.00
Ramnagar	0.14	-0.15	-0.01	-0.04	0.06	0.00
Nainital	0.09	-0.09	-0.004	0.00	0.00	0.001
Bhimtal	0.16	-0.04	-0.02	0.00	0.00	0.00
Bhowali	0.02	-0.01	-0.007	0.00	0.00	0.00

Table 7.2: Projected land use/land cover (in km²) under different categories up to 2020 in different towns of district Nainital.

Towns	Land use/land cover					
	Built-up	Vegetation	Agriculture	Water body	Sandy area	Open space
Haldwani	44.55	-81.82	-95.26	-3.79	12.43	0.00
Ramnagar	5.49	-8.79	-15.95	-1.86	3.89	0.00
Nainital	5.35	-6.99	-1.09	0.00	0.00	0.23
Bhimtal	5.77	-12.49	-678	0.00	0.00	0.00
Bhowali	1.12	-1.56	-0.65	0.00	0.00	0.055

7.1 PROSPECT AND PLAN

Land use/land cover pattern of the Haldwani town reveals that out of the total town area 15.24% (32.06 km) is under built-up area, 36.57% (76.93 km) under vegetation, 41.43% (87.16 km) under agricultural land, 1.44% (3.03 km) under water body and 5.32% (11.16 km) under sandy area (Table 4.1). Land

use/ land cover dynamics (Table 7.1) suggest that the built-up area in the town is increasing at the rate of 1.24 km /year. Based on this current increasing rate of built-up area, it can be extrapolated that by the end of 2020, the built-up area of the town shall reach up to 44.55 km (Table 7.2). Due to increase in the built-up area, the process of agricultural land is decreasing in the town. At present about 41.43% (87.16 km) area of the town falls under agricultural land. The study reveals that the agricultural land of the town is decreasing at the rate of 0.81 km /year (Table 7.1). If this rate continuous, it is estimated that by the end of 2020 about 95.26 km agricultural land shall be reduced and shall be converted in to built-up area.

Land use/land cover pattern of the Ramnagar town reveals that out of the total town area 12.79% (or 4.08 km²) under built-up land, 22.85% (or 7.29 km²) under vegetation, 49.67% (or 15.84 km²) under agricultural land, 4.46% (or 1.42 km²) under water body and 10.23% (or 3.26 km) under sandy area (Table 4.3). Land use/ land cover dynamics (Table 7.2) suggest that the built-up area in the town is increasing at the rate of 0.14 km /year. Based on this current increasing rate of built-up area, it can be extrapolated that by the end of 2020, the built-up area of the Haldwani town shall reach up to 5.49 km (Table 7.2). Due to increase in the built-up area, the process of agricultural land is decreasing in the town. At present about 49.67% (or 15.84 km) area of the town falls under agricultural land. The study reveals that the agricultural land of the town is decreasing at the rate of 0.01 km /year (Table 7.1). If this rate continues it is estimated that by the end of 2020, about 15.95 km agricultural land shall be reduced which shall be converted in to built-up area. Land use/land cover pattern of the Ramnagar town reveals that out of the total town area 35.93% (4.38 km) is under built-up land, 49.71% (6.06 km) under vegetation, 8.62% (1.05 km) under agricultural land, 3.94% (0.48 km) under water body and 1.80% (0.22 km) under open space (Table 4.5). Land use/land cover dynamics (Table 7.1) suggest that the built-up area in the town is increasing at the rate of 0.09 km /year. Based on this current increasing rate of built-up area, it can be estimated that by the end of 2020, the built-up area of the town shall reach up to 5.35 km (Table 7.2). Due to increase in the built-up area, the process of agricultural land is decreasing in the town. At present about 8.62% (1.05 km) area of the town under agricultural land. The study reveals that the agricultural land of the town is decreasing at the rate of 0.004 km /year (Table 7.1). If this rate continues, it is estimated that by the end of 2020 about 1.09 km agricultural land shall be reduced and shall be converted in to built-up area.

Land use/land cover pattern of the Bhimtal town reveals that out of the total town area 17.51% (4.11 km) falls under built-up land, 51.47% (12.07 km) under vegetation, 27.70% (6.50 km) under agricultural land and 3.32% (0.78 km) underwater body (Table 4.6). Land use/land cover dynamics (Table 7.1) suggest that the built-up area in the town is increasing at the rate of 0.16 km /year. Based on this current increasing rate of built-up area, it is estimated that by the end of 2020, the built-up area of the town shall reach up to 5.77 km . Due to increase in the built-up area, the process

of agricultural land is decreasing in the town. At present about 3.32% (0.78 km) area of the town under agricultural land. The study reveals that the agricultural land of the town is decreasing at the rate of 0.02 km /year (Table 7.1). If.

this rate continues, it is estimated that by the end of 2020 about 6.78 km agricultural and shall be reduced and shall be converted in to built-up area.

Land use/land cover pattern of the Bhowali town reveals that out of the total town area 30.88% (0.92 km) under built-up land, 47.98% (1.43 km) under vegetation, 19.0% (0.58 km) under agricultural land and 1.68% (0.05 km) under open space (Table 4.7). Land use/land cover dynamics (Table 7.1) suggest that the built-up area in the town is increasing at the rate of 0.02 km /year. Based on this current increasing rate of built-up area, it can be extrapolated that by the end of 2020, the built-up area of the town shall reach up to 1.12 km . Due to increase in the built-up area, the process of agricultural land is decreasing in the town. At present about 9.0% (0.58 km) area of the town falls under agricultural land. The study reveals that the agricultural land of the town is decreasing at the rate of 0.007 km /year (Table 7.1). If this rate continues, it is estimated that by the end of 2020 about 0.65 km agricultural land shall be reduced and shall be converted in to built-up area.

The new built-up area in all the towns of district Nainital is being developed in unplanned way. Government should take steps for systematic town planning adopting master plan to solve the emerging problems of traffic congestion, sewage, slums and other problems such as pedestrian and market areas etc. The agricultural land which is being converted in to built-up land which is highly fertile land. Therefore, government should develop new urban policy to protect this fertile agricultural land.

9. Physiography of the District

The foothill area of the district is known as Bhabhar. The name Bhabhar is derived from a tall growing grass growing in the region. The underground water level is very deep in this region. Kosi is the main river of the district. River Kosi arising out of Koshimool near Kausani flows on the western side of the district. There are number of smaller rivulets like Gaula, Bhakra, Dabka, Baur etc . Most of these have been dammed for irrigation purposes. Nainital district has good received good rainfall in recent years. As per 1999 records total average rainfall of district was 1338.08 MM while total average rainfall up to Aug. 2000 was 1602.69 MM.

- i) Latitude 29°00' and 29°05' north
- ii) Longitude 80°14' and 78°80' east
- iii) Geographical Area 3422 Sq.KM
- iv) Average Rain Fall 1602.69mm

v) Temperature range 40.2 to -5.4

(A) The Piedmont fan deposits known as Bhabar

These zones spread in northeast – southwest direction all along the foothills of the Siwalik formation having a maximum width of less than 30 km. The general gradient towards south varies from 9 to 17 m/km. The slope gradually decreases towards south in the Tarai region and becomes almost flat close to the boundary between Tarai and Central Ganga plains, which exists few km south of the southern boundary of the study area. The geomorphology of an area plays a very significant role in the groundwater movement and its occurrences.

The soil types are controlled by the topography and rock types, the Bhabar soils lay at the northern extremity of Khatima and Bazpur blocks, part of the alluvial fan deposits. Soils are shallow with sandy to loamy texture, poorly sorted, comprising mainly of gravel, sand, silt, clay with pebbles etc, rather than this the Tarai soils run all along the northern extremity of the district, form continuous fringe with the Bhabar Zone.

(B) The Tarai Alluvium

Bhabar formation is found in extreme northern parts of the Khatima and Bazpur blocks, boundary demarcated by the contact of Tarai and Bhabar. The Tarai belt is 8–25 km in width, and the general slope is <1% towards south. Soil is calcareous, moderately productive and suitable for extensive cultivation of high yielding variety of crops like rice and sugar cane.

10. Rainfall: month-wise rain fall data of last five year, District Nainital: (source IMD)

The monthly average of minimum and maximum temperature varied from 10C to 140C and 210C to 290C in 2006; 00C to 16.390C and 15.65 to 28.50C respectively in 2007. The hottest month was June and slight decrease in the temperature was recorded from July onwards. January, February, March and December were the coldest months in the both years. Snowfall was recorded in the month of January in 2006 and in the month of January and February in 2007.

Rainfall starts from mid may onwards in 2006 and 2007. The maximum monthly rainfall was 554mm in August 2006 and 782.6mm in August 2007. The total rainfall of 1872.2mm and 2773.1mm was recorded in the year 2006 and 2007 respectively. In 2007, February was unsettled because of winter rainfall. The local rainfall was common in summer season. Rainfall was observed throughout the year except February in 2006 and November in 2007. However, more rainfall was observed at Nainital than Almora. It may be ascribed due to high hills of Nainital and Nainital Lake in the heart of Nainital district, Uttarakhand. also revealed rainfall data distributed almost throughout the year for 2006 and 2007. Higher rainfall was observed at Nainital meteorological station.

Table showing rain fall data-

YEAR	JAN	FEB	MAR	APR	MAY	JUN	JUL	AUG	SEPT	OCT	NOV	DEC
	R/F	R/F	R/F	R/F	R/F	R/F	R/F	R/F	R/F	R/F	R/F	R/F
2014	86.2	73.3	51.8	15.5	39.4	84	799.5	366.8	167.7	65.6	0	83.5
2015	68.4	39.9	180.3	98.4	42.4	313.4	497.1	388.3	70	31.7	5.8	2.2
2016	1.4	17.2	60.7	5.8	143.3	224.7	714.8	407.1	197.9	14	0	0.3
2017	51.1	13.5	21.9	15.6	162	176.3	654.7	506.8	413.1	0	0	3.5
2018	15.2	7.2	10.4	80.6	32.1	192.6	450.4	606.4	298.4	5.7	15.7	0.9

11. Geology and Mineral Wealth

The Nainital hills represent the southeastern part of a strip of enechelon basins of the Krol belt, which stretches southeastward from Solan (Himachal) to Nainital (Uttaranchal). Middlemiss (1890), Auden (1934), Gansser (1964), Rupke (1974), Valdiya (1980, 1988, and 1998) models of the Krol belt visualize the ~6 km thick pile of Chandpur-Nagthat-Blani-Krol-Tal succession in the outer belt of Lesser Himalaya (Table I) (Figs.1). The Chandpur and Nagthat formations have been grouped in Jaunsar Group; however the younger Blani-Krol-Tal formations exposed in Nainital Syncline have been grouped in Mussoorie Group (Valdiya, 1980, 1988).

The southern limit of the Krol belt is delineated by the highly tectonized rocks of the Amritpur granites (Valdiya, 1980), which have been brought up along Main Boundary Thrust (MBT). The sedimentary succession of Krol belt in Nainital area begins with the Nagthat Formation of the Jaunsar Group, which is sharply overlain by the Blaini Formation, which in turn gives way to Krol and Tal formations (Fig. 2). These outer Lesser Himalayan rocks are sandwiched between the Main Boundary Thrust (MBT) in the south, which separates them from the Neogene Siwalik and Ramgarh thrust in the north marking a faulted contact with crystallines rocks of the Almora Nappe (Fig. 1). The rocks are dipping north to northeast at angles ranging 10° to 60°.

The Almora hills represent the central sector of the Almora Nappe, stretching west from Dandeldhura (western Nepal) to Dudhatoli in Garhwal (Heim and Gansser, 1939, Gansser, 1964, Valdiya, 1980). Geologists have recognized the Almora Nappe a thick pile of metasedimentaries and granites, representing central crystallines (Heim and Gansser, 1939, Gansser, 1964, Valdiya, 1980). Valdiya (1980) designated Saryu Formation, Gwalikhet Formation and Champawat granitoid as the Almora Group, and the lower Nathuwakhan Formation and Ramgarh (Devaguru)

Porphyry as Ramgarh Group (Fig. 3). The litho stratigraphic scheme (Fig. 1 and 2) has been followed after by Valdiya (1980, 1988, and 1998).

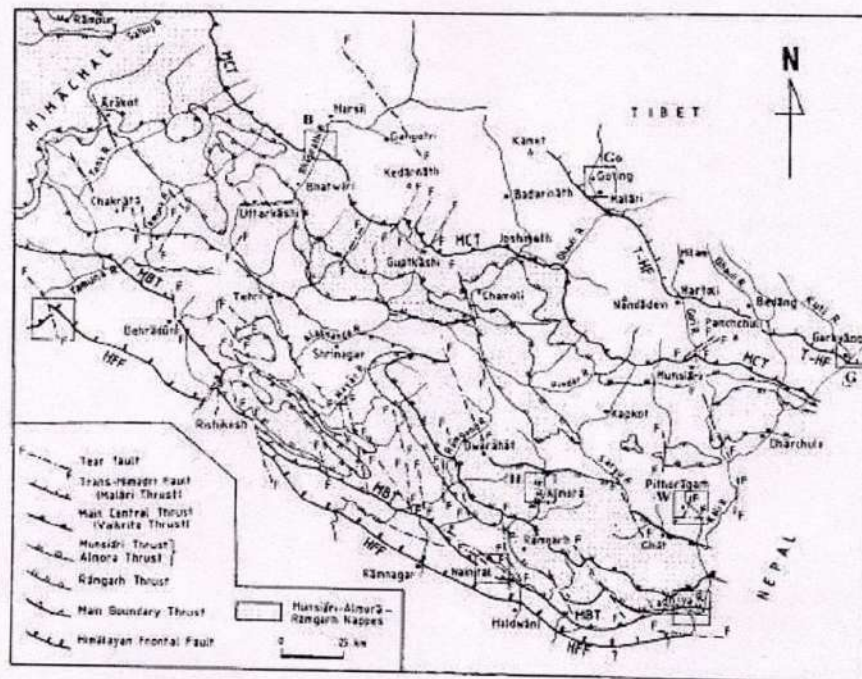

Figure 4. Sketch map showing major thrust faults that define the lithotectonic-physiographic terranes in Kumaun Himalaya and the transverse tear faults (modified after Valdiya^{12,23}). Boxes show the locations of the study areas discussed.

CURRENT SCIENCE, VOL. 81, NO. 11, 10 DECEMBER 2001

1471

Fig no 1, Map showing structural details of kumaun himalayas

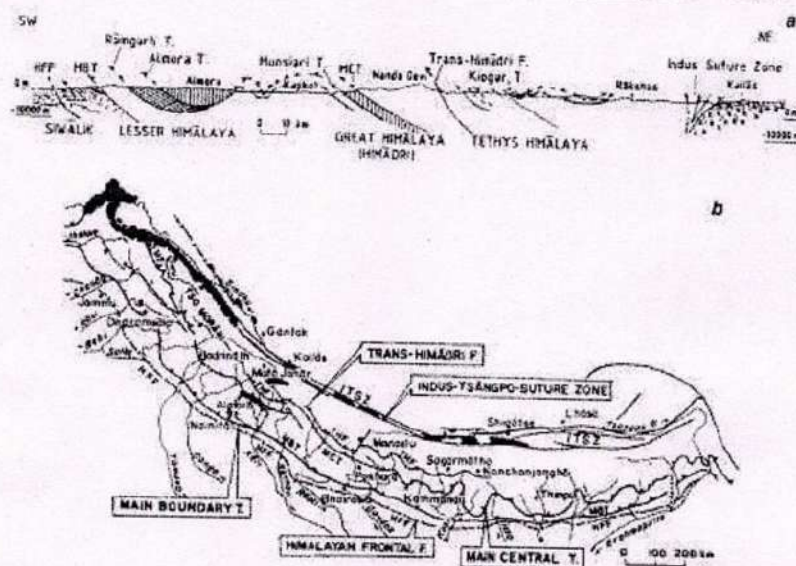

Figure 3. a. Cross-section across the Kumaun Himalaya showing major tectonic planes that define the boundaries of its lithotectonic-physiographic terranes (modified after Gansser¹³). MCT, Main Central Thrust; b. Lateral extent of the terrane-defining boundary thrusts of the Himalaya.

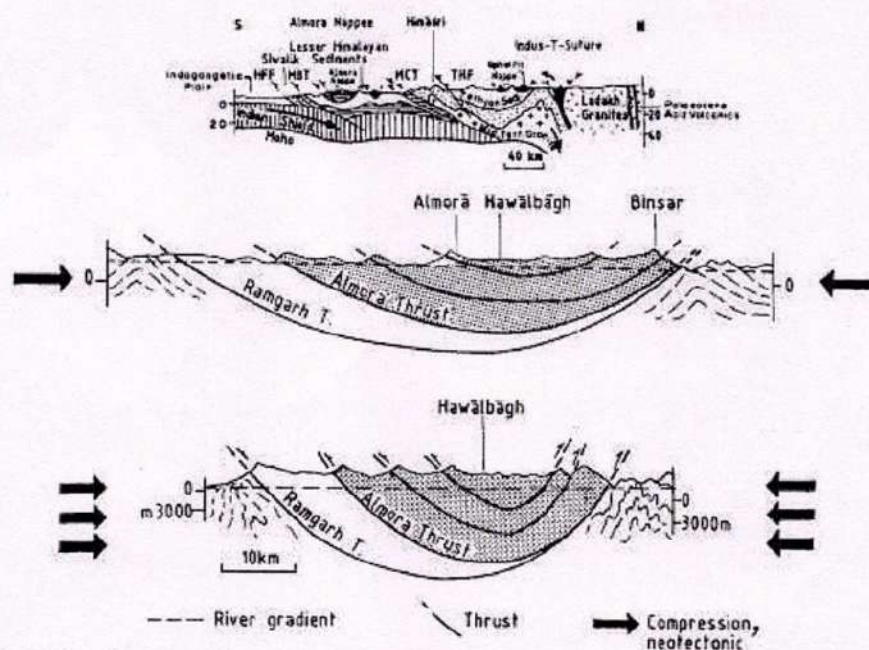

Figure 13. Reactivation of the Almora Thrust and the subsidiary thrusts and faults is attributed to the compression experienced by the Almora Nappe due to the underthrusting of the Indian plate beneath the Himalaya. The upper section, after Gansser⁴¹, shows the structure of the Himalaya and the dynamics of the Indian plate sliding under the Himalaya.

Fig no 2, Map showing structural details of kumaun himalayas

Nagthat Formation: -

It comprises of assemblage of purple, fawn and greyish quartzarenites with locally developed conglomerates and slates with penecontemporaneous volcanics (Auden, 1934). The Formation in general, lies over the Amritpur granite (1900 ± 100 m.y.) exposed towards south of Bhimtal. It is further sub classified into members viz. Bhimtal Volcanics and Bhawali Quartzites. Bhimtal Volcanics are represented by basic volcanics. Their volcanics comprise dominantly of basalt and tuffites. The basalt exhibits at places amygdaloidal structure and largely comprises chlorite schists of spillitic nature (Diwaker, Rao *et al.*, 1974) along with maroon purple slates. It is followed by thick sequence which comprise of quartzarenite. These quartzarenites belong to Bhawali Quartzite and are in intimate association with penecotemporaneous Bhimtal volcanics in the area of investigation (Table 1.1). The Bhawali quartzite comprises of pink, purple fine to coarse grained quartzarenites and siltstone, shale and conglomerate horizon. Pant and Shukla, (1998) recognized seven lithofacies and on the basis of its physical character concluded that Nagthat Formation's sedimentation occurred in progradational barrier island system. The Nagthat Formation exhibit a progressive upward increase in grain size. A number of workers have assigned plaeozoic age to

Nagthat Formation (Auden, 1934; Raina and Dungrakoti, 1975; Valdiya, 1980). On the basis of regional geological setting and recent fossils in Krol rocks Nagthat is considered to be as early upper Proterozoic age.

Blaini Formation: -

It seeks its nomenclature from its type section exposed along Baliana nala near Dhanaulti located on Mussoorie-Tehri road (Valdiya, 1980). Blaini Formation comprises of polymictic conglomerates, siltstones, quartzites, greywacke and grey olive green slates with lenticular beds of purple to pink dolomitic limestone. The rocks are well exposed in the north and north eastern part of the area under study (Fig. 1.9). Which extend from Kilberry- Ghughukhan- Binayak- Badanthali- Naunia Binayak- Kunjakharak and continuous further westward. The Blaini Formation is completely developed in the mentioned extension and overlies the Nagthat with sharp contact. On the basis of physical characteristic and lithological characteristics of the Blaini Formation is sub classified into four members (Table 1.2). Keeping in view the recent fossil founding from Infra krol and Tal, the Blaini has been assigned late Precambrian (Azmi *et al.*, 1981; Azmi, 1983; Kumar 1984; Singh and Rai, 1977)

Krol Formation: - It rests over the Blaini Formation with gradational contact. The Krol Formation with dominance of calcareous sediments has been further sub-classified into six members (Table 1.2). This sub-classification is based on the diversity in lithology and mode of sedimentation (Valdhya, 1980). On the basis of available ambiguous fauna, the Krol Formation has been assigned ages from Precambrian to Cretaceous (Auden, 1934, 1937; Sitholey *et al.*, 1954; Ghosh and Srivastava, 1962; Singh and Rai, 1977). The recent finding of Conodonts by (Azmi and Pancholi, 1983) from the Phosphatic beds at the base of Krol D at Durmala in the Mussoorie Hill, places the Upper Krol in the earliest Cambrian (Tomotion). The assemblage comprises of *Protohertzina unguiliformis*, *P. siciformes* a *Hyolithids* such as *Circotheca aff obesa*, bryozoans *Eoscharophora* etc.

Tal Formation: - The Tal Formation rests over the Upper Krol with transitional contact which comprises a sequence of carbonaceous shales interbedded with dolomite exhibiting cryptalgamats and phosphatic nodules (Tiwari, 1995). This is followed by purple green slates interbedded with cross bedded fine grained sandstone and siltstone. These rocks are known as Tal Formation (Valdiya, 1980) have been further classified in two members (Table 1.2). The Tal Formation forms the core of syncline and dominantly comprise of Giwalikhet Member in the area of investigation. The Formation is well exposed to the west of Nainital around Narayannagar, Gairkhet, Timalpani and Titkhet. The Giwalikhet Member comprises of siltstone, slates and has been correlated with Chert phosphate and argillaceous member of Mussoorie hills. The Narayannagar Member is co-relatable with araneause sequences of Tal Formation of Mussoorie syncline (Shankar, 1971; Bhargava, 1976; Kumar, *et al.*, 1993). Further, the summary of the regional correlation of the rock of area is given in (Fig. 1.10).

Mineral Wealth

Mineral Wealth

Bhabar Zone: Bhabar is highly porous and permeable alluvial tract lying in an elongated form along the Siwalik foothills. It has northwest-southeast elongation and forms a highly potential hydro-geologic unit. Bhabars deposits are poorly sorted, unconsolidated sediments viz., boulders, cobbles, pebbles, and granules, coarse to fine sand, silt and clay. The Bhabar merges gradually with the Tarai occurring in the south. The contact between these two hydrogeomorphic units is characterized by the change in slope and groundwater effluents, which form the spring line. These channels debouch the sediments at the downhill, over the foothills of the sub-Himalayan zone.

The sediments are deposited in the form of triangular alluvial fans and cones, by the braided streams. The alluvial cones join together to form an extensive piedmont plain. This Bhabar zone is highly productive on account of these sediments deposits which can be use as good building material which has high demand at the present time. The Bhabar zone acts as a recharge front for the Tarai belt while in Tarai belt fine alluvium deposits are found, where mostly sand fine silt and clay is found to expose. The vast ground water stored below the Tarai region of Udham Singh Nagar also contributes to the natural asset of the district.

a) District wise detail of river or stream and other sand source

नदी का नाम	जिले से कुल दूरी (किमी०)	उद्गम स्थल	उद्गम स्थान पर ऊंचाई	निकासी क्षेत्र (वर्ग किमी०)	अभ्युक्ति
1	2	3	4	5	6
कोसी नदी	105.00	कौसानी-अल्मोड़ा	1357 मीटर	60.3750	आर०बी०एम०
शिप्रा नदी	18	भवाली-नैनीताल	1705 मीटर	0.4680	आर०बी०एम०
निहाल नदी	13.50	नैनीताल की पहाड़ियां	1635 मीटर	3.8475	आर०बी०एम०
बौर नदी	28.50	नैनीताल की पहाड़ियां	843 मीटर	3.8475	आर०बी०एम०
गौला नदी	30	खन्स्यू नैनीताल	1219 मीटर	1.3500	आर०बी०एम०
नन्धौर नदी	45	पतलोटे-नैनीताल	600 मीटर	2.2500	आर०बी०एम०
भाखड़ा नदी	18	नैनीताल की पहाड़ियां	723 मीटर	1.9080	आर०बी०एम०
दाबका नदी	11	नैनीताल की पहाड़ियां	760 मीटर	1.7600	आर०बी०एम०
ढेला नदी	15	बिजिलानी के जंगल रामनगर	301	2.4000	आर०बी०एम०
स्वालदे नदी	10	रामनगर के जंगल	773	2.2000	आर०बी०एम०

b) District wise availability of sand or gravel or aggregate resources (other than existing RBM Mining leases)

जनपद व तहसील नैनीताल में ई-नीलामी/L.O.I. पर निर्गत पट्टों का विवरण

क्रम सं०	नाम व पता	खनन पट्टा क्षेत्र का स्थान	खनिज का नाम	क्षेत्रफल हैक्टेयर में	आशय पत्र	स्वीकृत उपखनिज की मात्रा प्रतिवर्ष
1	2	3	4	5	7	8
1.	श्री सत्येन्द्र कुमार तोमर , ग्राम बमौरी, तल्ली ,खाम तहसील हल्द्वानी नैनीताल	ग्राम भौर्सा, तह० व जिला नैनीताल ।	रेता, बजरी ,बोल्डर	6.00 है०	सं० 799/VII- I/2018/6 ख/2018 दिनांक 15 मई, 2018	60,000 घनमी०
2-	श्री हरीश सिंह निवासी ग्राम काठगोदाम,तहसील हल्द्वानी, नैनी०	ग्राम तल्लाकोट तहसील कोश्याकुटौली	रेता, बजरी ,बोल्डर	1.720 है०	सं० 3042/VII- I/2019/02 (137) /18 दिनांक 17 जनवरी 2019	17,200 घनमी०

जनपद स्तर पर ई-टेण्डर के माध्यम से आवंटित किये जाने वाले नदी तल उपखनिज के खनन पट्टे (पूर्व में ई-नीलामी प्रक्रिया से आवंटन ना हो पाने तथा निगमों के द्वारा समर्पित उपखनिज के खनन पट्टे)

क्रम सं०	प्रस्तावित खनन लॉट	प्रस्तावित क्षेत्रफल	आंकलित उपखनिज की मात्रा ।
01	तहसील हल्द्वानी के हल्द्वानी वन प्रभाग छकाता रेंज सूखी नदी लॉट नं० 01	4.00	132000
02	तहसील हल्द्वानी के हल्द्वानी वन प्रभाग छकाता रेंज सूखी नदी लॉट नं० 02	3.50	115500
03	तहसील हल्द्वानी के हल्द्वानी वन प्रभाग छकाता रेंज सूखी नदी लाट नं० 03	4.80	158400
04	तहसील हल्द्वानी के हल्द्वानी वन प्रभाग छकाता रेंज सूखी नदी लाट नं० 04	1.50	49500
05	तहसील हल्द्वानी के हल्द्वानी वन प्रभाग छकाता रेंज सूखी नदी लाट नं० 05	1.50	49500

06	तहसील हल्द्वानी के हल्द्वानी वन प्रभाग छकाता रेंज सूखी नदी लाट नं० 06	1.20	39600
07	तहसील हल्द्वानी के हल्द्वानी वन प्रभाग छकाता रेंज सूखी नदी लाट नं० 07	1.20	39600
08	तहसील हल्द्वानी के हल्द्वानी वन प्रभाग छकाता रेंज सूखी नदी लाट नं० 08	3.50	115500
09	तहसील हल्द्वानी के हल्द्वानी वन प्रभाग छकाता रेंज सूखी नदी लाट नं० 09	2.20	72600
10	तहसील हल्द्वानी के हल्द्वानी वन प्रभाग छकाता रेंज सूखी नदी लाट नं० 10	1.50	49500
11	तहसील हल्द्वानी के हल्द्वानी वन प्रभाग छकाता रेंज सूखी नदी लाट नं० 11	4.50	445500
12	तहसील हल्द्वानी के हल्द्वानी वन प्रभाग छकाता रेंज सूखी नदी लाट नं० 12	2.75	90750
13	तहसील हल्द्वानी के हल्द्वानी वन प्रभाग छकाता रेंज सूखी नदी लाट नं० 13	2.70	89100
14	निहाल नदी	100.00	मात्रा का आंकलन ई० आई० ए० के उपरान्त।
15	भाखड़ा नदी	170.08	मात्रा का आंकलन ई० आई० ए० के उपरान्त।
16	बौर नदी	255.00	मात्रा का आंकलन ई० आई० ए० के उपरान्त।
17	चौसला	36.00	मात्रा का आंकलन ई० आई० ए० के उपरान्त।
18	घूना	15.88	मात्रा का आंकलन ई० आई० ए० के उपरान्त।

जनपद नैनीताल के तहसील नैनीताल/बेतालघाट एवं कोश्याकुटौली में कोसी नदी में चिन्हित किये गये नये
राजस्व उपखनिज खनन स्थलों की सूची

क्रम सं०	ग्राम का नाम	तहसील	खसरा सं०	क्षेत्रफल	उपखनिज की सम्भावित मात्रा	उपखनिज का प्रकार
1.	कटीमी	बेतालघाट	982	1.60 है०	16000 घनमी०	आर०बी०एम०
2.	कटीमी	बेतालघाट	1666, 1692, 1752	2.98 है०	29,800 घनमी०	आर०बी०एम०
3.	कटीमी	बेतालघाट	1319, 1320, 1324	1.30 है०	13,000 घनमी०	आर०बी०एम०
4.	सेठी धारकोट	बेतालघाट	3103, 3073 / 4893	1.540 है०	15,400 घनमी०	आर०बी०एम०
5	मझेड़ा	कोश्याकुटौली	1 / 4171	0.120 है०	ई० आई० ए० के उपरान्त	आर०बी०एम०
6	नैना	कोश्याकुटौली	--	3.888 है०	ई० आई० ए० के उपरान्त	आर०बी०एम०
7	रोपा	बेतालघाट	156	11.132 है०	ई० आई० ए० के उपरान्त	आर०बी०एम०
8	मल्लीपाली	बेतालघाट	1 व 2	1.442 है०	ई० आई० ए० के उपरान्त	आर०बी०एम०
9	जोशीखोला	बेतालघाट	2827, 2828, 2829	3.200 है०	ई० आई० ए० के उपरान्त	आर०बी०एम०
10	चापड़	बेतालघाट	2078	5.605 है०	ई० आई० ए० के उपरान्त	आर०बी०एम०
11	वर्धौ	बेतालघाट	893	0.320 है०	ई० आई० ए० के उपरान्त	आर०बी०एम०
12	डहरा	नैनीताल	173	3.785 है०	37,850 घनमीटर	आर०बी०एम०

Mineable Potential with respect of drainage

Portion of the River or Stream Recommended for Mineral Concession	Length of area recommended for mineral concession (in Km)	Average width of area recommended for mineral concession (in meters)	Area recommended for mineral concession (in sq. meter)	Mineable mineral potential (in metric tonne) (60% of total mineral potential)
कोसी नदी	105-00	225	23625000	46777500
शिप्रा नदी	18	30	540000	1069200
निहाल नदी	13-50	100	1350000	2673000
बौर नदी	28-50	30	855000	1692900
गौला नदी	30	120	3600000	7128000
नन्धौर नदी	45	110	4950000	9801000
भाखड़ा नदी	18	40	720000	1425600
दाबका नदी	105-00	125	13125000	25987500
ढेला नदी	18	30	540000	1069200
स्वालदे नदी	13-50	30	405000	801900
NOTE: The above data are tentative.				

Mineral Potential

River	Boulder (MT)	Bajri (MT)	Sand (MT)	Total Mineral (MT)	Mineable Potential
कोसी नदी	9355500	28066500	9355500		46777500
शिप्रा नदी	427680	427680	213840		1069200
निहाल नदी	1069200	1069200	534600		2673000
बौर नदी	338580	677160	338580		1692900
गौला नदी	1782000	3207600	2138400		7128000
नन्धौर नदी	2450250	4410450	2940300		9801000
भाखड़ा नदी	356400	641520	427680		1425600

दाबका नदी	9095625	11694375	5197500	25987500
ढेला नदी	374220	481140	213840	1069200
स्वालदे नदी	320760	240570	240570	801900
NOTE: The above data are tentative.				

Annual Deposition

River	Boulder (MT)	Bajri (MT)	Sand (MT)	Total Mineable Mineral Potential (MT)
कोसी नदी	9355500	28066500	9355500	46777500
शिप्रा नदी	427680	427680	213840	1069200
निहाल नदी	1069200	1069200	534600	2673000
बौर नदी	338580	677160	338580	1692900
गौला नदी	1782000	3207600	2138400	7128000
नन्दीर नदी	2450250	4410450	2940300	9801000
भाखड़ा नदी	356400	641520	427680	1425600
दाबका नदी	9095625	11694375	5197500	25987500
ढेला नदी	374220	481140	213840	1069200
स्वालदे नदी	320760	240570	240570	801900
NOTE: The above data are tentative.				

Grand Total of mineable mineral potential (Existing and Identified RBM deposits)

S. No.	River or Stream	Portion of the river stream recommended for mineral concession	Length of area recommended for mineral concession (in Km)	Average width of area recommended for mineral concession (in meter)	Area recommended for mineral concession (in sq. meter)	Mineable mineral potential (in MT) (60% of total mineral potential)
1	कोसी नदी	कोसी नदी	105.00	225	23625000	46777500

2	शिप्रा नदी	शिप्रा नदी	18	30	540000	1069200
3	निहाल नदी	निहाल नदी	13.50	100	1350000	2673000
4	बौर नदी	बौर नदी	28.50	30	855000	1692900
5	गौला नदी	गौला नदी	30	120	3600000	7128000
6	नन्धौर नदी	नन्धौर नदी	45	110	4950000	9801000
7	भाखड़ा नदी	भाखड़ा नदी	18	40	720000	1425600
8	दाबका नदी	दाबका नदी	105.00	125	13125000	25987500
9	ढेला नदी	ढेला नदी	18	30	540000	1069200
10	स्वालदे नदी	स्वालदे नदी	13.50	30	405000	801900
Total for the District			394.50	840.00	4,97,10,000	9,80,87,220

NOTE: The above data are tentative.

GENERAL RECOMMENDATIONS/CONCLUSIONS

During the preparation of the present report prominent rivers/ streams has been studied in detail, as the rest of the streams/rivers either have very insignificant annual replenishment/ approachability problem or are very narrow at most of the places and as such are not fit for grant of mineral concession for mineral based industries, however it is also important to mention here that because of the regular demand of sand, stone and bajri for the developmental activities in the respective areas, such streams are prone to illegal mining, It is suggested that the auctions of quarries be done regularly to meet out the local demand subject to the approval from the joint Inspection Committee as Uttarakhand Minor Mineral Concession Rule, 2001. These mineral concessions shall also reduce demand load and will be helpful to minimize illegal extraction of minerals, failure of which may result in to illegal mining at odd hours and shall be haphazard and more detrimental to the local ecology. Irrespective of it, following geo-scientific consideration should also be taken into account during the river bed mining in a particular area:

1. Abandoned stream channels or terrace and inactive floodplains may be preferred rather than active channels and their deltas and floodplains.
2. Stream should not be diverted to form inactive channel.
3. Mining below sub-terranean water level should be avoided as a safeguard against environmental contamination and over exploitation of resources.
4. Large rivers and streams whose periodic sediment replenishment capacities are larger, may be preferred than smaller rivers.

5. Segments of braided river system should be used preferably falling within the lateral migration area of the river regime that enhances the feasibility of sediment replenishment.
6. Mining at the concave side of the river channel should be avoided to prevent bank erosion. Similarly meandering segment of a river should be selected for mining in such a way as to avoid natural eroding banks and to promote mining on naturally building (aggrading) meander components.
7. Continued riverbed material mining in a given segment of the river will induce seasonal scouring and intensify the erosion activity within the channel. This will have an adverse effect not only within the mining area but also both in upstream and downstream of the river course. Hazardous effects of such scouring and enhanced erosion due to riverbed mining should be evaluated periodically and avoided for sustainable mining activities.
8. Mining area should be demarcated on the ground with Pucca pillars so as to avoid illegal unscientific mining.
9. It is recommended that Sub Divisional Level Committee may take into consideration all its relevant aspects / data while scrutinizing and recommending the application for EC to the concerned Authority.

(Ravi Singh Negi)

Asstt. Geology

सहायक भू-वैज्ञानिक
भूतत्व एवं खनिकर्य इकाई
उद्योग निदेशालय, उ०
नैनीताल स्थित इलाहाबाद



(संलग्नक सं०-०५)
भाकृअनुप-भारतीय मृदा एवं जल संरक्षण संस्थान (भामृजसंस)
२१८ कौलागढ़ रोड, देहरादून-२४८ १९५ (उत्तराखंड)
ICAR-Indian Institute of Soil & Water Conservation (IISWC)
218, Kaulagarh Road, Dehradun 248 195 (Uttarakhand)



इं० एस०एस० श्रीमाली
वरिष्ठ वैज्ञानिक
Er S.S. Shrimali
Senior Scientist

F.No. Khanan Consultancy
Dated: March 24th, 2022

The Regional Manager,
UKFDC,
Ramnagar

In response to the query of MOEF para iii, this is intimated that the survey report has been prepared based on the pre and post monsoon survey of defined river reaches. The estimation of RBM for extraction has been confined to the 50 percent of the existing river width leaving the ample scope of bank protection and maintaining the profile of the river. The extraction recommended is less than 3m hence the report is as per Guide lines- 2016 mentioned for river bed mining.

This for your information and further action.

(S.S. Shrimali)

Tel : (0) 0135-275 8564,
Fax : 0135-275- 4213
Facebook: <https://www.facebook.com/IISWC.Dehradun>

Email : shrimaliss@gmail.com
Website : www.iiswc.icar.gov.in; www.cswcrtiweb.org
Twitter : <https://twitter.com/icariiswc>

Cost of Project:-

(संलग्नक सं-06)

Name of project: – Collection of the minor mineral from the KOSI RIVER.
Uttarakhand forest Development Corporation, Ramnagar (Nainital)

Sr.No	Particulars	Approx Amount (in lakhs)	Remark
1	Total cost (Investment incurred) for 10 years	12638.02	
(A)	*Construction Cost of the Project	12638.02	Fencing of Safety zone, Staff Salary, infrastructure Labour welfare, Repair and maintenance, Other expenditures. Already included above.
(B)	N.P.V Amount to be deposited@--- lakh/Ha	N/A	Already deposited
(D)	Substitute/Alternative Plantation Cost to be Deposited:-	N/A	Already deposited
Total (A+B+C)=		12638.02	
2	Benefits:- Benefits from taking age of Project as 10 Years	61615.02	
(A)	Economic Benefits-Market Development Taking	12638.02	Production Cost and other
(B)	Direct Employment of Labours-	43977.00	About 3054 labours will be working for 8 months/year for 10 years @Rs 600=43977.00 Lakh. These Labours are directly paid by buyer.
(C)	Employment Generation Due to other activities	5000.00	
(D)	Therefore construction of Economically viable and social beneficial.	-	
Total (A+B+C+D)=		61615.02	

* For calculating the total cost of 10 years average cost of investment for last 3 years was multiplied with 10 and obtained value was divided by the total mining area of both the rivers i.e Kosi and Dabka to reach to per ha. Investment cost finally for the calculation of total cost of Kosi River, the mining area of Kosi i.e. 181 hact was multiplied with per hact cost.

Note:- Total expenditure SI No 1=Rs 12638.02 (In Lakhs)

Benefit SI No 2=Rs 61615.02 (In Lakhs)

Therefore, Benefits/cost Ratio=61615.02/12638.02=4.87

Therefore the project is economically viable socially beneficial.

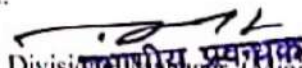
Divisional Manager, (Mining)
Uttarakhand Forest Development Corporation,
Khanan Ramnagar, Divisional (Nainital)

Name of project:- Collection of the minor mineral from the KOSI RIVER.

Parameter for Evaluation of loss of Benefits, not withstanding loss of forests:-

Nature of Proposal:- Collection of the minor mineral from the KOSI RIVER.

Sr.No	Particulars	Road, Tr. Lines & Railway line
1	Increase in productivity attributable to the specific project.	The river bed area lies unoccupied for the past many years. There is possibility of illegal collection of RBM if not done regularly the level of river bed would keep on rising. if mining is regularly carried out, there will be increase in govt. revenue and the nearby areas will be prevented from inundation.
2	Benefits to economy.	As given in cost benefit ratio chart, the total expenditure is Rs 12638.02 Lakhs and the benefit will be Rs 61615.02 lakh which can be more.
3	No. of population benefited.	Most of people would be benefited.
4	Employment potential.	Most of people would be benefited.
5	Cost of acquisition of facility on non forest land wherever feasible.	There is no need of acquisition of non-forest land for any facility.
6	Loss of (a) agriculture & (b) animal husbandry production due to diversion of forest land.	There will be no loss in agriculture and animal husbandry production due to diversion of the forest land because the area is in seasonal river bed where there is no flora and fauna.
7	Cost of rehabilitating the displaced persons as different from compensatory amount given for displacement.	There is no displacement of people due to the project.
8	Cost of supply of fuel free-wood to workers residing in or near forest area during the period of construction.	Alternate Energy source will be provided to reduce the fuel wood

Divisional Manager (Mining)
 Uttarakhand Forest Development Corporation,
 Khanan Ramnagar Division (Nainital)
 रामनगर (नैनीताल)

Name of project:- Collection of the minor mineral from the KOSI RIVER.

Parameter for Evaluation of loss of forests:-

Nature of Proposal:- Collection of the minor mineral from the KOSI RIVER.

Sr.No	Particulars	Minor irrigation projects, quarrying of stones/metals
1	Loss of value of timber, fuel wood and minor forest produce of an annual basis, including loss of man hours per annum of people who derived their livelihood and wage form harvest of these commodities.	Minor mineral will be collected from middle of the river. By doing so, it will be ensured that the nearby forest land and habitat would be protected.
2	Loss of animal's husbandry productivity including loss of fodder.	There is no loss of animal's husbandry productivity and loss of fodder because collection of minor mineral will be done in the middle of the seasonal river which is free from fodder and hence from animals.
3	Cost of human resettlement.	There is no settlement as the area is a reserved forest within river bed.
4	Loss of public facilities and administrative infrastructure (Road, Building, Schools, Dispensaries, Electric line, Railways etc.) on which would require forest land if these facilities were diverted due to the project.	No public facilities exist in the proposed site and there is no need for diversion of infrastructure in and around the site.
5	Environment losses: (soil erosion, effect on hydrological cycle, wildlife habitat, Microclimate upsetting of ecological balance)	E.C. is being carried out to look into it. The conservation work is being carried out by Forest Department.
6	Suffering to outers.	There is no resettlement issue due to the project.

Divisional Manager (Mining)
 Uttarakhand Development Corporation,
 Khanan Road, Nainital

 Divisional Manager
 V. K. F. D. Corp.
 Khenead Div. Rammager